京城日報 夕刊
編輯兼發行人 見島吉治 印刷人 小野之介
京城太平通一丁目
發行所 合資會社京城日報社
十月十八日（日）

上ぐ娘羅と番傳 旭町一川長

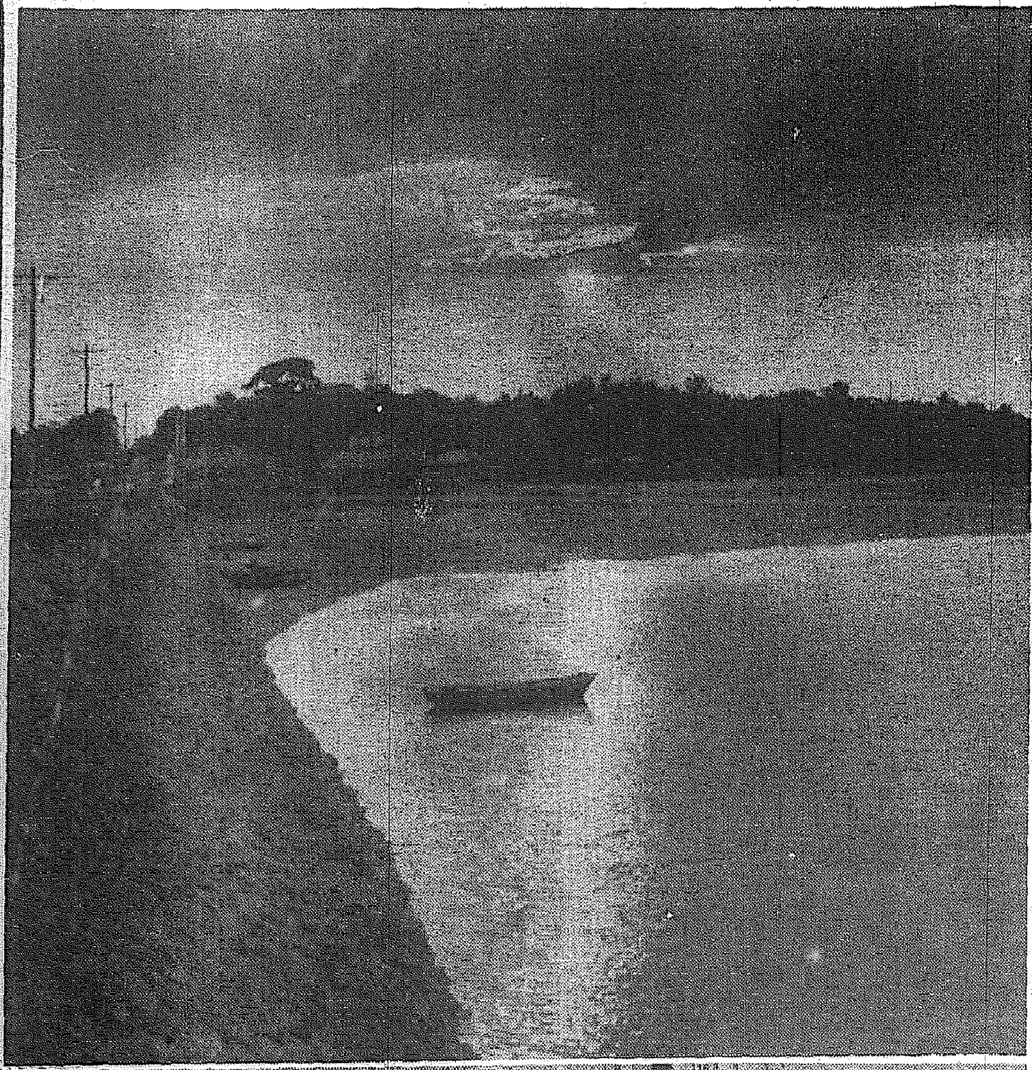

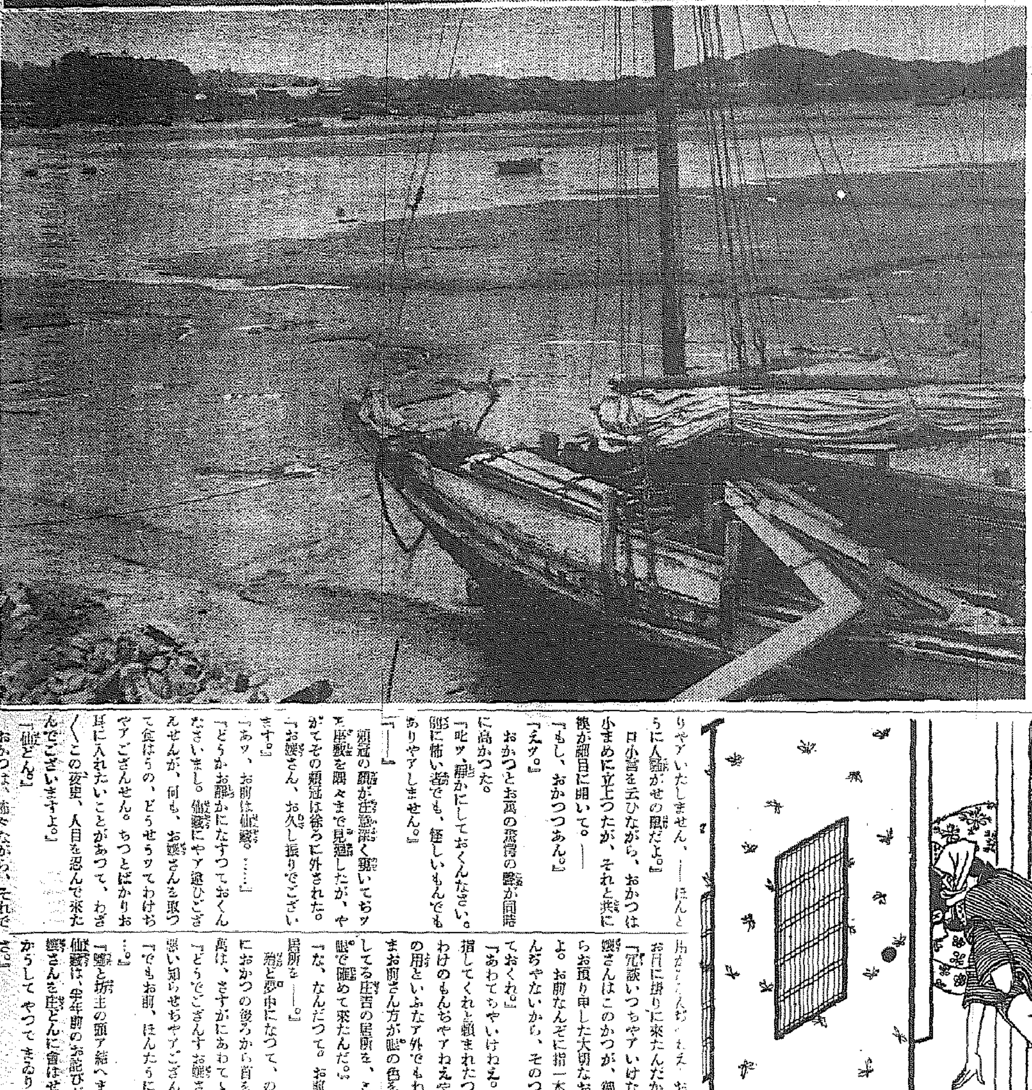

港街仁川に秋闌ける

仁川の港は潮の干滿が大きい、世界で第二だといふが、干潮の時はまるで、ぬかるみの泥沼である。船はこゝかしこの泥の中に船坐りをしてゐて秋の入陽の夕暮れ時等は殊更しみ〲とした情調を感じさせられる。滿潮にはこれと反對に大きな汽船の出入りを見、賑ひの溢れる港人夫たちのいさましいかけ聲も聞えて、港の感じを味はされる。

御守殿模様（76）

邦枝完二　作
神保朋世　繪

春光（二）

襖の音を聞いたお萬とおかつとは、思はず顔を見合せた。

「要や、今の音を聞いたかえ？」

「はい。」

「何んだらうねえ。」

「御心配なさることはございません、おほかた鼠のいたづらでございませう。」

「でもお前、この離室にや滅多に鼠は出ない筈。」

「お鏡開きのお餅のカケでも、どっかゝら銜へて來たのでござんせう。入口には三峰山の御札も貼つてありますし、怪しい者など這入つて來る筈はございませんよ」

しかもその途端、今度は前よりも強い音ががたりと聞えた。

「おや、怖いよ。――お前立つて見ておくれ。」

「まア お嬢様が、何んのこともありやアいたしません。――ほんとうに人騒がせの鼠だよ。」

口小言を云ひながら、おかつは小まめに立上つたが、それと共に襖が細目に開いて。――

「もし、おかつつあん。」

「えツ。」

おかつとお萬の恐怖の聲が同時に高かつた。

「叱ツ、静かにしておくんなさい。別に怖い者でも、怪しいもんでもありやアしません。」

「――」

頬冠の顔が恐怖深く覗いてぢツと座敷を隅々まで見廻したが、やがてその頬冠は徐ろに外された。

「お嬢さん、お久し振りでございます。」

「あツ、お前は仙藏。……」

「どうかお静かになすつておくんなさいまし。仙藏にやア違ひござえせんが、何も、お嬢さんを取つて食はうの、どうせうツてわけぢやアござんせん。ちつとばかりお耳に入れたいことがあつて、わざ〱この夜更、人目を忍んで來たんでございますよ。」

「仙どん。」

おかつは、怖々ながら、それでもお萬の一大事と思つたのであらう。お萬を背さに庇つたまゝ襖際を睨みつけた。

「なんだな、おかつつあん。そんな怖い顔をすることたアなからうぢやねえか。」

「お前さんいつたい、こゝを何處だと思つてるんだい。」

「つまらないことを訊いちやアいけねえ。どこもこゝもあるもんぢやねえ、鰐淵さんの離室だと思つてりやこそ、お嬢さんを爲はしてあげてえと夜中、盗人のやうな恰好で這入つて來たんぢやねえか。」

「でもお前さんは、もうお屋敷へは出入りの出來ない筈。」

「――」

「お屋敷へ出入が出來やうが出來まいが、そんなこたア際つちやゐられねえのさ。おれアお上さんに用があつたんぢやねえ。お嬢さんにお目に掛りに來たんだからな。」

「冗談いつちやアいけないよ。お嬢さんはこのかつが、御主人様からお預り申した大切なお方なんだよ。お前なんぞに指一本指させるもんぢやないから、そのつもりでゐておくれ。」

「あわてちやいけねえ。指なんか指してくれと頼まれたつて、指すわけのもんぢやアねえやね。おれの用といふなア外でもねえが、いまお前さん方が眼の色を變へて探してる庄吉の居所を、この二つの眼で確めて來たんだ。」

「な、なんだつて。お前が庄吉の居所を――。」

殆ど夢中になつて、のめるやうにおかつの後ろから首を出したお萬は、さすがにあわててゐた。

「どうでござんす お嬢さん、耳寄な知らせぢやアござんすまい。」

「でもお前、ほんたうにそれを…」

「――」

「嘘と坊主の頭ア結へませんや。仙藏は、半年前のお詫びがてら、お嬢さんを庄どんに會はせようと、からして やつて きゐりましたのさ。」

「製法專賣特許」

國產 アースタム
家庭藥

世界に誇る この名聲！

外傷に すり傷、切傷、火傷等凡ゆる皮膚の損傷には止血、止痛は勿論強力なる殺菌力によつて傷口の化膿を防ぎ回復を速かにします。
美粧に あれ性、日ヤケ、化粧下等に用ふれば皮下組織の新陳代謝を旺んにし、自然の健康美を整へます。

効力本位
切傷　火傷　なまづ　ち
打傷　關節炎　霜燒　化粧下
靴ずれ　水虫　神經痛　髭剃
蟲さされ　たむし　肩コリ　あれ性

懸賞

課題
イ、アースタムはどこの國の製品ですか？
（答）○產です（○の中へ一字入れて下さい）
ロ、アースタムは何に効きましたか？
ハ、この廣告を御覧の新聞名
ニ、あなたの御住所、御氏名
以上の四課題をアースタムの外函（二十錢以上）の裏面に明記し、封筒に入れ十五瓦郵便切手を貼つて左記へお送り下さい（用紙は隨意、郵税不足は無効）

締切　昭和十一年十一月末日（正解者多數の場合は嚴正抽籤）
送り先　兵庫縣赤穗郡坂越町 木村製藥所サービス係
賞品は最寄の販賣店でも懇切にお取次致します

A賞　壹百名様（當選者百名は更に抽籤の上賞品をその數に從つて當方定めます）
イ　大丸特製西陣織物　二十名
ロ　精工舎美術置時計　十名
ハ　精美堂寶石入金指環　十名
ニ　精美堂クローム側腕時計　十名
ホ　輪島製重箱一組　十名
ヘ　高級化粧品セット一組　十五名
ト　ベビーミノルタ寫眞機　十五名
チ　月桂冠印醤油（四斗樽）　十名
B賞　貳百名様
イ　紳士持ベンベルグ絹綿ハンカチーフ　半打
ロ　婦人持ベンベルグ絹綿ハンカチーフ　半打
C賞　五百名様　調味料「味」五十瓦罐入
D賞　千名様　萬古ペンシル

價　20　30　60　1.20
全國藥店・化粧品店・百貨店藥品部にあり

躍進する半島工業

第一線に立つ代表二百餘名參じ 第三回全鮮工業者大會開かる

新興工業日本の生命線を張る全鮮各地の有力代表工業者をもつて組織される朝鮮工業協會主催の第三回全鮮工業者大會は十八日午前十時四十五分から京城長谷川町公會堂に開催された、參會者は鮮內の各道府を通じて約二百名、先づ田川京城商工會議所副會頭の開會の辭につぎ工業協會々長加藤鮮銀總裁は「非常時日本の工業躍進のため熱心に御協議願ひたい」と挨拶を述べ

朝鮮總督告辭（穗積殖產局長代讀）湯村京畿道知事祝辭（尹產業部長代讀）甘庶京城府尹、賀田朝鮮商工會議所會頭の祝辭があり、小川商相、永田拓相其他の祝電、祝詞の後穗積殖產局長は目下問題となつてゐる「重要產業統制法」につき商工省と總督府側の意見をそれ〴〵說明し同十一時四十五分午前中の會議を終了し、銀行集會所における府尹の招待午餐會に出席した、午後は一時より議案の附議に入る筈

一層積極的に振興を期せよ ＝南總督告辭＝

茲に朝鮮工業協會主催全鮮工業者大會を開催せらるゝに當り一言告ぐる所あらんとす、惟ふに朝鮮に於て輓近各種の重要なる工業相踵いで興り工業額亦激增して今や六億圓を超ゆるに至り今後鮮內資源の開發と共に益發展せんとするの趨勢に在るは半島經濟の爲慶賀に堪へざる所なり然れども其の實情を觀るに朝鮮の工業は未だ發達の緖に就きたるに過ぎず之を內地の現況に比するに猶遠く及ばざるものあり、一面現下の國際情勢及鮮內產業經濟發展の動向に稽へ內鮮商產業の調整を保ちつゝ一層積極的振興を期するの要切實なるを感ず、恰も總督府が今回朝野有識の士多數を招請して朝鮮產業經濟調查會を開催し朝鮮產業の今後嚮ふべき方針を闡明せんとするに期を同うして本大會を開催し工業に關する重要諸問題を研究し以て斯業の發展に資せんとするは寔に機宜を得たるものと謂ふべし、冀くは關係各位所期の目的達成に全力を傾倒せられんことを、一言以て告辭と爲す

昭和十一年十月十八日　朝鮮總督　南次郎

沸返る都大路に 目立つ朝鮮色

御神輿龎々と龍山へ御進發 京城神社恒例大祭

六十萬府民の興つて祝ぐ京城神社恒例大祭は列格神輿祭に引續き十八日から行はれる、けふ十八日は午前九時から幣帛供進使の參進あり匪賊征討に諸儀滯りなく終り、愈よ午後一時御神輿御進發、秋晴れの都大路を莊嚴な行列は進んだ

京城の動脈線本町筋から朝鮮銀行前を經て京城驛前に齊御、午後四時、こゝで約三十分御休憩の後一路漢江通りから驛東官舍街、更に元町通りから龍山御旅所着御が同六時半の豫定

今年の大祭委員長は韓相龍氏、副委員長は賀田直治氏で大祭當番は例年鮮人側なので賑はひも一層盛る、奉納の行列も朝鮮色濃厚、東部は動脈鐘路街、西部は西大門を中心にした一帶、南部は新龍山、北部龍山の二色に分れ、これに都心の本町筋と、そこにもこゝにも神輿、子供御輿、地車、假裝華服やかな組々が交錯して、張りきつた城都のいゝところ、選りすぐつた數ところを披露して街から街を練り歩く、けふあしたは京城はまるでゲンと醉狂の渦に乘つて夜の賑はひ湧き沸るやうなどよめきだ、浮かれて繰出した人出はざつと三十萬ワーッと言ふどよめきだけが尾をひいて聞えるだけ、あとはゲングへ一轉だ

特殊事情を考慮する 外地の稅整問題

【東京電話】大藏省が立案した稅制整理案は中央地方を通ずる劃期的な計畫であるだけにこれが實施の效果を期するためには國民各方面を通じてその趣旨の徹底を待つ外はない譯であるが、これを法制化して作成する以前において地方稅の具體的細目、外地における地租等について內務、大藏兩省及び外地官廳との間に緊密な連絡打合せを行ふ必要があり何等か此等各官廳との間に協議機關を設置して稅制の統一を圖る必要が痛感されてゐる、即ち今回の稅制改革については中央、地方及び外地相互間に於て必ずしもその利害關係、經濟の事情などが一致しないため一これらの間に連絡協調を缺く時は稅制改革の眼目たる中央、地方の負擔均衡に支障を生ずるのみならず外地に對しては內地資本の進出する危險なしとしないので、これらの點につき大藏省では內務、拓務兩省に對し目下頻りに折衝を進めてゐるが特に左の二點が強調されてゐる

一、他方財政調整交付金制度の運用は內務省に一任する方針であるが財源は稅制の中央集權主義に立脚して立てられたものであつて決して地方委讓の精神に立つてゐるものではない、而して制限課稅、特別稅等に對しても嚴格に制限する方針であるから結果に於て戶數割廢止、家屋稅の國稅移管等の方針に反することなきやう十分地方自治團體を監督する

一、外地における稅制は內地と經濟の事情も異り必ずしも內地と同樣の嚴格なる態度を以つて臨むことを要しないが內地に比べて著しく負擔の均衡を失する時は稅制改革の目的に反することになるから特別會計繰入の問題と合せて內地と步調を一致するやう努めること

新任の挨拶

異動で左の諸氏は十八日本社へ挨拶に見えられた

不肖はからずも京城府總務部長を拜命す今後宜敷お願ひ申す　前忠北內務部長　松原　清

◇

調查課長を拜命す何分宜敷しく御指導御鞭撻を御願ひ申す　前平北警察部長　古川　兼秀

素晴しい北鮮 何かしら明るい感じ ◇視察を終へ羅南で◇ 大野總監語る

【羅南電話】北鮮初視察の大野政務總監は十七日雄基大和ホテルを自動車で出發、羅津を經て午後三時清津着、高秣山から清津港を展望、ついで清津北鮮を如實に示す漁港を視察して羅南に入り驛前から道廳前まで堵列した軍官公署員初め各種團體學校生徒等の出迎へに迎へつゝ午後四時道廳着、知事室で鈴木師團長、田中旅團長等と挨拶を交はして後、地方官を接見し訓示を行つて午後四時五十分退出、軍官民諸團體その他の見送りを受けて羅南神社に詣で引返して旅團司令部及び師團長官邸を歷訪、午後五時五十分朱乙へ向つた、朱乙では千歲旅館に鈴木師團長、兒島知事初め軍官民首腦者を晩餐に招待、同夜十一時十分朱乙驛發急行で元山へ向つた、慌だしい北鮮視察を終へた總監は道知事室で咸北一巡の感想を次の如く語つた「了度一巡りして來たわけだね」と兒島知事が指し出した咸北地圖に目を移して

何かしら明るい感じがする、南滿洲の開發で北鮮は重要な地域になつて來た、滿洲の治安が段々よくなつて來るから本道は餘程よいものになる、何しろ之だけの背後地を控へてゐるし……と地圖の滿洲側に手を置き、更に日本海に手を擴げて

それにこゝにも素晴しい產業がある、全く鬼に金棒だ、これが開發には先づ交通がよくならなければならぬ、港灣、鐵道、道路等がよくならなければならぬが、他方朝鮮に付いては官の力だけに頼つても駄目だ、所謂官民一致協力してこれに當らなければならぬ、全力を擧げてこれをなせば資本も技術も知識も入つて來るに違ひない、操觚界の方々はどうかこの重要な北鮮の重大なことを機會を捉へて強調して下さい、ほんの一瞥しただけだが何物かがあるやうに思はれる、一度に見ても諳め切れない、何れ又ゆつくり見る積りである

關西即席料理 うな松

平壤地方 初氷 平年より二日早い

【平壤電話】平壤一帶は十七日以來俄に寒さを感じたが、十八日朝に至り初霜と初氷を見た、初霜は昨年より十一日、平年より六日遲く、初氷は昨年より十八日平年より二日早い、最低溫度は零下一度であつた

姉妹迷兒

京城蓬萊町四ノ三三韓錫熙の娘基英（七）福賀（七）の兩名は十七日午前九時頃家を出たまゝ歸宅せず捜査中

杭州會議開かる 北支代表と中央首腦列席

【杭州十八日同盟】北支代表と中央首腦部を集めた杭州會議は豫定通り十七日午前十時より正午迄と同日午後二時より四時迄との午前午後に亘り杭州西湖畔の浙江省主席黃紹竑邸で嚴戒裡に行はれた中央側は蔣介石氏以下孔祥熙氏宋子文氏初め駐ソ大使蔣廷黻氏駐米大使王正廷氏、蔣伯誠氏、參謀次長楊杰及び北支代表たる山東省主席韓復榘氏、山西代表る、

徐永昌氏、察察代表宋哲元代表蕭振瀛氏代表兼綏遠傅作義代表第四十六軍長楊虎城氏の外西康代表冀察軍長兼雲南松浦氏及び張越亭氏、方渚臣氏等陪席

し當面の北支問題を爼上に乘せ重なる協議を遂げた、會議內容は極秘に附されて出席各要人も內外新聞記者との會見を極力避けてゐる

明水臺
パーセントの健康長壽鄉
住宅地の王座
第二分讓七萬坪申込白熱裡に約八萬坪既に八十餘戶第三分讓地會第一見不如住宅地に關心を持つ人士はぜひ一度御視察あれ
所事務所は京城府明水台土地經營事務所 龍三三六番へ照會の事

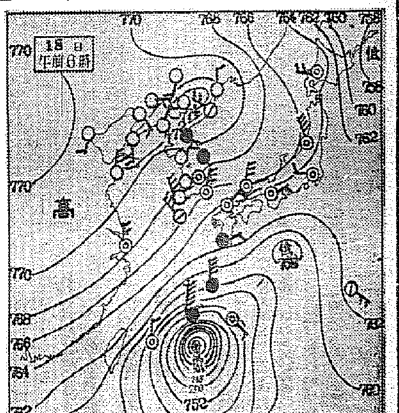

それ來た寒波 けさ全鮮平年より五―八度の低下 ふるへ上つた半島

【仁川電話】今年の冬は寒暖異變があるとお天氣博士國富仁川觀測所長がさきほど果斷な長期豫報を本紙に發表したのが見事的中、早くもシベリアの寒波が襲來、十八日朝半島の人々をふるへあがらせた、十八日午前六時鮮內各地の氣溫は左の通りだ、括弧內は平年との比較

中江鎭零下七度（八度低い）▲新義州一度（五度低い）▲平壤零度（七度低い）▲仁川四度（七度低い）▲京城四度（四度低い）▲全州七度（四度低い）▲木浦十度（二度低い）▲濟州島十四度（例年なみ）▲雄基二度（九度低い）▲城津二度（六度低い）▲元山六度（二度低い）▲江陵十一度（一度高い）▲秋風嶺七度▲大邱十一度（二度高い）▲釜山十五度（二度高い）▲蔚山十二度

即ち江陵、雄基、濟州島、釜山、大邱を除くと大體において八度乃至五度の急激な下りかたである、十八日正午七川觀測所ではこの寒波について語る

大陸の高氣壓は東に移動し鮮國境から支那東部にはみ出した即ちシベリアの寒波は半島を掩つて來たゝめ急轉直下氣溫が下つたものである十八日支那海洲に一時、颱風は大體晴れ勝ちであるが臺灣北に留り、元山江陵は小雨、颱風は沖繩の那覇の二三度の海上に中心示度七三二ミリの優勢なものあり、同地方は暴風北々東に進んでをり半島には何等影響はないから安心してよい

スポーツ日和 若人の意氣揚る 神宮競技（最終日）

第十一回朝鮮神宮競技大會のフィナーレ、十八日は千切れ雲こそ見えるがコバルトの空高く絶好のスポーツ日和、十日間にわたる熱戰に請き鬪魂を傾けた全半島の若人に輝きを結ぶやうであつた、籠球をはじめ野球、庭球、蹴球の各部館の火を吐くやうな決勝戰が全スタンドに炸裂彈をはじかせて、午後からは一般、學生對抗陸上競技が一段と終盤の人氣を沸かせた、各種目午前中の戰績は左の通り

武道大會

二日目の朝鮮神宮奉贊全鮮武道大會は、十八日午前九時半から各部對抗試合を開始した

柔道 一般戰 第一回戰

京畿―慶北　勝　遞

專門學校戰 第一回戰

大學豫科―高商
農―藥專
▲不戰一勝　大學

中等學校戰 第一回戰

忠南―江原
平南―忠北
▲不戰一勝　全南、慶南、黃海、咸南、全北

第二回戰

【忠南】○李命夏―×―小野塚【咸南】
閔濟―○松田
殷敏○―渡邊
屋岡―黑木
秋塚○―竹崎
若【黃海】
○【慶南】
金在福○―愼鍾大

▼イブン選手▼

【平南】根石良―小林
高井○―深川
井木―○古澤
○上―中村
【京畿】
石橋○―金吉
橋本―×―趙盛根
吉川○―大東澤
橋本―×―柳瀨
吉野○―宮部
【平南】【全北】
崔源―×―濱中
原田○―尹秩成
早瀨○―崔允燗
濱田―×―吉原
石田―×―山脇

劍道 中等學校戰 第一回戰

京商―木商
京師―大中
京中―京中
龍中對京中戰は代表者京中淺原龍中宮松と勝負し龍中の勝となつた

勝 京商―咸商

第二回戰

▲不戰一勝　新商、龍中、京師、道商、平師、羅農、一商
京中―道商
京商―二高
京師―羅農
京中―新商

第三回戰

京商―京中
龍中―京師

專門學校戰 第一回戰

6―0 京城勝つ 對平壤戰

軟式野球各道對抗戰京城代表殖銀局對平南代表平鐵との試合は十八日午前八時四十五分から中（球）廣瀨、河明、江川（壘）兩氏審判、京城先攻で開始

京城	2	1	0	1	0	2	0	0	0		
平南	0	0	0	0	0	0	0	0	0		

京城 野西谷島中島形伊山田林／淺小水大田平井原横井小
平南 山代中西畑古川林奥井／片熊田小西加吉小中永

高專野球戰 醫專優勝

高專野球決勝戰、京城醫專對普成專門の試合は十八日午前十時五十分から中村（球）平井、富田（壘）三氏審判、醫專先攻で開始

醫專	0	2	0	0	0	1	0	0	2
普成	0	5	0	0	0	0	0	0	0

醫專 上神崎畑石塚田澄澤尻／井猪黑芦白大內渡满池
普成 宮戶折笹井坂內水木／重兵桑森島峯武頼崎

京城優勝 各道對抗軟式庭球戰

軟式庭球各道對抗決勝戰、京城對平南の試合は十八日午前九時から京城運動場コートで舉行、京城勝つ

【京城】【平南】
（稻永・松土）4―0（大河內・松尾）
（黃・野成）4―1（堂脇・武）
（後藤・笹）4―1（金森・李）

大豫雪辱成る

大學豫科對法專競技定期試合第二回戰は十八日午前九時半から京城運動場コートで行はれたが接戰の後、豫科の雪辱なる

豫科35（1718―1712）29法專
副審 安台段、金鍋德爾氏

全般天氣豫報（19）

地方	風	天氣
京畿 黃海 忠北	北乃至東の風	晴れ時々曇つたり
全北 全南	北乃至東の風稍強く	右同
慶北 慶南		曇
平南 平北	北乃至東の風	晴
咸南 江原	右同	曇
咸北 咸南 咸北	右同	晴れたり曇つたり

仁川の潮時（19）

	午前	午後
滿潮	六、五〇	七、一一
干潮	一二、〇〇	〇、四七

京城地方

【今晩】晴れたり曇つたり【明日】曇り後晴

仁川地方

【今晩】北東の風晴一時曇【明日】北東の風晴一時曇朝夕は冷える

京城溫度（十七日）最高一七度五最低八度一（十八日）正午一五度七

祭禮グラフ

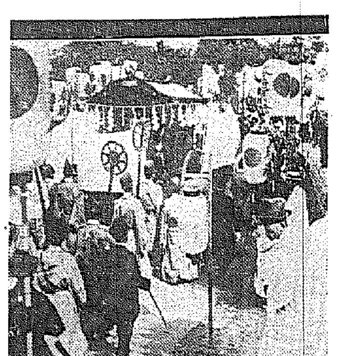

（上から）御神輿御進發、幣帛供進使參進（佐伯內務部長）可愛い朝鮮の稚兒さん

三菱モートル
密封ベアリング附
各馬力在庫豐富
型錄贈呈
東京丸の內
三菱電機株式會社
三菱商事株式會社
各地支店・特約店

秋の三ぶく對
色は紅葉
香りは茸
味は千兩
ふくむすめ
灘・花木本家釀

大阪天王寺のシムクダシ
円
ニセモノあり 円印に御注意
岩崎大海堂
セメンダ菓子

京城婦人病院
顧問ドクトル 工藤武城
院長醫學士 松本泰治
京城府北米倉町九四番地
電本四八二三本八九三

三ツ矢補血人參葡萄酒
保溫補血滋養飮料
ミツ矢ソース本舖
發賣元 株式會社越後屋

黑髮に若返へる
ホルモン配合の養毛
チドリ椿香油
チドリ椿ポマード

桃屋の花らつきやう

小津安二郎の最初のトーキー
一人息子
飯田蝶子 日守新一 坪內美子 笠智衆 吉川滿子 葉山正雄 突貫小僧
秋の訪れと共に身ばしきこの名畫――母とその愛を想ふ……
（8・8・S式錄音）
切封日19
興行 三回 四日
大人 五十錢 學生 三十錢 小人 十錢
明治座
最後の一機
東和商事提供
アーナトール・リトヴァク監督作品

鳩居堂薰香類
文房具、骨董
九霞山房
京城府本町三丁目五四 電話本局四九八〇番

ColumbiaRecord
明治製菓ホール
19 午後七時半
コロムビア名曲の夕
幻想交響曲
ベルリオーズ作
北洋ノ樂他十一
月新譜

チアノ伯を遣はして 獨に親佛を要請

左翼阻止にム首相一芝居

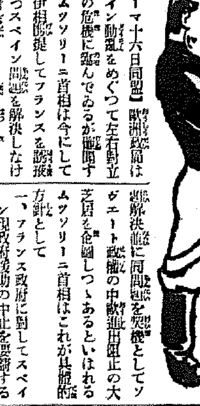

【ローマ十六日同盟】歐洲政局はスペイン動亂をめぐつて左右對立抗爭の危機に臨んでゐるが觀測するにムッソリーニ首相は今にして英獨伊相提携してフランスを誘援し先づスペイン問題を解決しなければ歐洲政局は一觸即發の危胎に瀕することを察知し、スペイン問題解決に同問題を契機としてソヴエート政權の中歐進出阻止の大芝居を企圖しつゝあるといはれるムッソリーニ首相はこれが具體的方針として

一、フランス政府に對してスペイン現政府援助の中止を要請することにより外部からの干渉をなくして内亂の鎮壓を待つ

一、右と同時に獨佛親善を圖りソヴエート政權の浸潤を喰止めること

と決定したと傳へられるが右計畫實現の第一着手としてムッソリーニ首相は先づ來る廿日ベルリンに向ふ豫定の外相チアノ伯をしてヒットラー總統の意向を打診せしめるものと見られるムッソリーニ首相は目下ヒットラー總統に對する親獨を推擧中といはれるが右親佛に於てドイツよ對佛親善を圖り歐洲の緊迫せる情勢の解消を要望してゐるといはれる(寫眞はム首相)

ブルーム外交

新情勢に對應して再檢討

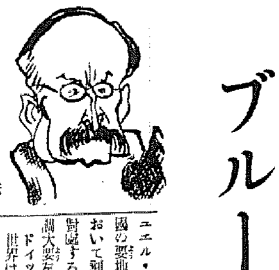

【パリ十六日同盟】フランス政府は内外をあげてファッショ陣營の挑戰に直面歐洲盟主主義安全保障體制に基く外交政策に一大變調を來たした、この脆弱性を暴露しつゝある事實に鑑み、連日ブルーム首相、デルボス外相ショータン無任所相など政府首腦は頻繁に協議してゐるが結局フランス外交を根本的に再檢討し新根本策を樹立することが急務だとの結論に到達した模樣である、フランス外交として指摘せられる事項左の如し

一、ヒトラー總統はロカルノ交渉進展中特にラインランドの非武裝を差し控へる旨言明したに拘らず、事實はこれに反し同地區の國防軍は着々充實された、ヒトラー總統は近くラインランドを通常の防備區域とした事實を公表すると見られる

一、伊獨兩國政府を前軍として中歐に強固なファッショブロック結成の形勢顯著で、中歐諸國ファッショ化工作漸次實效的に急速に進展しつゝあること

一、スペイン政府軍の情勢刻々不利を傳へ結局革命軍の勝利に歸するものと見られるに至つたこと

一、フランス國内言論を數へる極右系日刊新聞及び週報紙は人民戰線内閣打倒を目的として一齊に論陣を張りつゝあること

國防を充實せよ

英海相演説

【ヒッチン(南部イングランド)十六日同盟】英國海相サー・サミユエル・ホーア氏は十六日南部英國の要地ヒッチンを訪問、同地において刻下の緊迫せる國際情勢に對處するため國防充實の必要を強調大要左の如き演説を試みた

ドイツの條約蹂躪を契機として世界は舉つて軍擴に狂奔、世界各地に第二次大戰爭が宣傳されるに到つた、かゝる情勢を前に英國獨り拱手して軍備を薄くすることは出來ない、英國の軍備は決して充實してゐるといへぬが我々は伊エ紛爭の結果英國の空軍は餘りにも小さく陸軍は兵數不足裝備不十分で急速なる擴充が出來ない、海軍においては主力艦は何れも老朽であり、巡洋艦、驅逐艦はその數足らず更に潜水艦に不足を告げてゐることを發見した、英國は出來る限り速かに陸海空軍のかゝる無力を調整し全力を舉げて國防の充實をはからなければならぬ

ロ會議は困難

【ロンドン十五日同盟】ベルギー皇帝の中立宣言に對しイギリス政府當局は重大關心を示しロカルノ保約締結國會議は右宣言の結果各前の困難を加ふるに至つたものと觀測してゐる

英軍艦に暴動

【ロンドン十五日同盟】イギリス海軍省當局は去る十日水雷防禦網敷設艦ガーデン號上に乘組員の暴動があつた旨十五日左の如く公表した

去る十月十日水雷防禦網敷設艦ガーデン號において乘組水兵若干名が一時將校の命令を無視し軍規に違反した事件が起つた、しかし艦の作業は何等の影響を受けず、艦は右乘組員に監視兵を附し艦隊を離れて根據地に向つた、因みに同艦は排水噸二八六〇トン乘組員百五十名の世界最大の水雷防禦網敷設艦である

小川商相 總裁を訪問

【東京電話】電力問題に關し三相會議は十八日の會合で愈よ各相が修正案を持ち寄り政府案大綱を決定する段取となつたが、大阪市での民政黨大會で町田總裁が電力國營案よりも國有國營案の方が一層徹底的であると云ふ民政黨の本問題に對する動向を暗示するかの如き演説をなし多大の反響を惹起したので、政府案の決定に先立ち、町田總裁の眞意を聽取するため小川商相は十六日午後五時半總裁を牛込の私邸に訪問し櫻内幹事長、永井總務も同席、右の點に關する總裁の意向を質し、併せて三相會議の内容並に今後の見透しなどに關して政府側の方針を説明し懇談凡そ一時間にして同六時半辭去した右會談で町田總裁は

過般の關西大會に於ける演説は單に一つの考へ方として自分の意見を述べたに過ぎず必ずしも國有國營を固執するものではない

とその眞意を説明し、これに對し小川商相は

三相間の協議も頼母木案を中心として審議を進めてゐるが、他方面との摩擦面を成るべく緩和するため最も問題となる新設備會社に對する強制出資の點その他については修正案を考究中である

と三相會議で立案すべき修正案の要點を吸取し「この程度のものならば頼母木遞相も恐らく承認すべく近日中に政府案大綱は大體成案する見込みである」と、櫻内、永井兩氏からも黨内の情勢を聽取して種々懇談を重ねた模樣である

リオグランデに日本商品見本市

日伯經濟に新關係

【ポルトアレグレ十六日同盟】大阪商船日本商品見本市は來る十二月ブラジルを訪問するが、その際日本商品見本市としては初めてのリオグランデ港に寄港するに決定十六日、日伯經濟協會理事モノ氏よりリオグランデ州政府へ正式通達を發した、同州は日本との經濟關係は今迄無かつたと云つてもよいが重要物産として羊毛は十六、七萬ダラーの輸出可能で日本との經濟關係が開かれれば濠洲羊毛に部分的に代換することが出來よう又リオグランデ州はバルガス大統領の出身地で、ブラジルの政治的勢力を握つてゐる重要州であり、日本移民をも歡迎してゐる、既に海外興業會社は本年同州へ第一回移民を送つたが、日本商品見本船の寄港を契機として日本と同州との經濟關係に一新紀元を劃するものと期待されてゐる

首都廿哩に迫る

革命軍進撃、國防委員會發表

【ブルゴス十六日同盟】革命國防委員會の發表によれば、バレラ將軍麾下の革命軍はマドリッド西方セラブレートの山岳地帶で政府軍の大部隊を擊破し、革命軍先鋒はすでにサンマルタンを占據、マドリッド西方二十哩のサナトール、カルネラに迫つてゐる、政府軍は義勇兵を總動員して首都死守に當つてゐるが、戰車砲車なども有しグワダラマより平坦な高原地帶を無人の街を行く如き勢ひでマドリッドに向つて一瀉に雪崩れ込むものと見られる、マドリッド市内でも首都陷落は時日の問題だとの聲ある點で革命軍の優勢は蔽ひ難くカルネラが陷落すれば革命軍は一躍が有力化さるに至つた

今晩のラヂオ

六時 お話(東)大宮大洋▲六時二五分 産業ニュース▲七時三〇分 俚謠めぐり(西)三福升▲七時四〇分 東西保作 笑ひの夕(東)秋山右樂外

本社見學 東山商賀科女學校生徒廿九名、馬場教諭引率して十七日來社

貞人社十月例會 十九日午後七時より太平通り二ノ九〇貞人社で、雜詠一首十八日までに社宛送付のこと

みすゞ會 第百八回例會を十月廿一日(水)午後一時より三越社交室に於て開く、詠草廿日まで大和町二ノ二十一内藤翠子氏宛御送附下さい

日曜氣配 ◇期米市況 大阪天候愛り、北國新米の引返しと當限地當用の底硬に買氣あり、定期の賣物薄に手寄さも拂下げ結近模樣に買見送り保合、氣配不變

◇株式市況 高値突込で買玉の踏理一巡午ら新新は買妙味なく新東大新は税率待ちに上つかへ模樣、玉整理と期間を問題視され氣不變、大新七〇圓八〇錢、東新二四圓五〇錢、鐘新七五圓三〇錢、日産八二圓二〇錢

後藤又兵衛 (116)

大島伯鶴演 中江正美畫

暴れてやる

強情我慢の右源次も、又兵衛と佐助の姿を見ると、内心、ギョッとしたが、

「只今、試合を望まれた日本武者之助、稻妻雷之助とは貴公等か。拙者が、當道場の主金森右源次じや!以後、見知りおかれるやう」

と、言つたが其の挨拶まで至極横柄、スルと、短氣な佐助は、カッと怒つて、

「ヤア、無禮者!貴様等見知り置くも何もない。斯く言ふ稻妻雷之助が、一本敵へてやる、さあ立上らつしやい……」

斯うなると、何方が先生だか判らない。右源次も、カッとなつて

「默らつしやい。假にも酒井家に於いて、五百石を頂戴する指南の拙者に對して……」

と、何か言はうとするを佐助が、

「ヤア、指南番もネギ南ばんもない。早く、立上つて勝負しろ!」

と、言つたから、右源次は、いよ〳〵怒り、

「汝れ、不禮者!一寸たりとも、其所動くナ」

と、血相變へて立上らうとしたので、今までニコニコ笑つてゐた又兵衛が、

「アイヤ先生、暫く?御立腹の段は御尤であるが、此者は少々とり逆上せて困りましてナ。時に場所柄もわきまへず、大言を吐く事がある。まアお靜かに、就ては助平先生……」

「ナ、何と申す?、助平先生とは怪しからん」

「イヤ、是は失禮!金森先生の間違ひであつた?就ては、吾等と一本お相手を願ひたいが、如何で御座らう」

と、言ふと、

「よろしい!如何にも相手をして遣はすが、貴公の流名は?又槍劍の何れを遣はれるか……」

と訊く。

「されば、拙者は、槍術を以て最も得意と致し、また劍術は天下の名人でござる。而して、槍の流名は早剌し流で、劍術は、天下無敵流……」

と答へたから、右源次も呆れた。槍が得意で劍術は名人だといふ。是では何方も描くはない。第一流名が變つてゐる。槍が早剌し流で、劍術は天下無敵流だと答へたから、此奴らは、恐らく狂人であらう?と、

「イヤ、流儀は何でも構はん!如何にも立合つて遣はすが、併し、當道場の規則として、まづ門弟を五六名前に出すがよろしいか。」

「御、門人と立合へば五兩、拙者ならば十兩……尤も、是は勝つた者が受取るのであるが、それを承知か……」

「如何にも承知致した!テハ、早速にお願ひ申す」

「然らば、門弟共ござれから……コレ、コレ山本、例の如く支度しろ」

と、右源太が、ひとりの門弟に命じると、間もなく白木の三方の上に金十五兩を載せて出す。又兵衛も懐中から五兩出して、三方の上に置いた。

スルと、右源次が、

「コレ、コレ、清水、貴公、一本相手をせよ」

と、傍らの門弟に、指圖すると、

「心得ました!」

と、清水角太郎と云ふ門弟が、三尺近い木劍を携へて、ズイと道場に現れた。

「アイヤ、日本武者之助殿とやら、拙者は、清水角太郎と申す者、當道場四天王のひとりで御座るが、何卒お手柔らかに……」

と、挨拶すると、又兵衛の武者之助が、

「イヤ、拆角の挨拶であるが、拙者の流名無敵流は、他流と異つて少し荒つぽいから、其のつもりでまゐれ」

と、言つた。

書籍總目録 無代進呈

法律、化學工業、農業機械、受驗、就職、修養、趣味、奇書、珍書、講談小説其他數百種 ハガキで申込次第送呈 今直ぐ申込まれよ

大阪市西區西今橋 朝日書院

坂井耳鼻咽喉科醫院

京城本町一丁目入口 醫學博士 坂井清 電話本局四一二六

ノビリー

活動寫眞映寫機 常設用トーキ映寫機 伴奏用電氣蓄音機

最高ノ映寫力ヲ有ス機械

寺田清本店 大阪市西區新町通二丁目 電話新町四二一番

無刺戟性強力 殺菌外傷藥 コロ液

(適應症)外傷、火傷、皮膚病、痔疾、トラホーム咽喉カタル、婦人生殖器カタル、淋病及化膿性諸病

阿久津製藥所

此新聞名記入御申越次第試供品贈呈

京城 金 金銀地金分析所 寶石貴金屬 杉山商會

高價買入 京城明治町 杉山商會

品質日本一 ヤマサ醤油

ヤマサあって秋知る頃や物の味

角瓶 十年ウ井スキー サントリー

洋酒・食料品店・百貨店にあり

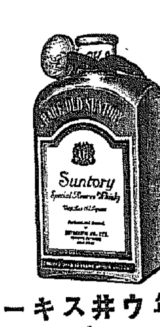

これだ!

世界酒徒の視聽を蒐めた酒は! これにはうれひを消し惱みをしづめる聖なる力がある!

○紅茶に滴々味ひ楽む

トリス紅茶のブラックに滴々垂らして召上れ 王朝時代に生きるやうな寛潤な氣分です

肺結核

北海道帝國大學醫學部 教授 有馬英二博士 實驗推獎

北海道帝國大學醫學部 助教授 鮎川武一郎博士 創製

結核性疾患 治療新藥

チモフォーゲン

用脉靜 許特法製

本劑の優秀なる治療成績は有馬博士により本年四月開催の日本結核病學會總會に於て學會に最も權威ある特別講演として發表されたり。

チモフォーゲンは生體内に注射され結核病竈(細菌の巣窟)に滲透到達して強く作用し結核性疾患を原因的に治癒せしむ。

(說明書一手販賣元より無料贈呈)

一手販賣元 株式會社島居商店 東京市日本橋區本町三丁目 振替東京二二六八四番

關西特約店 株式會社田邊五兵衛商店 大阪市東區道修町三丁目

製造元 三星藥品株式會社 札幌市南四條西十三丁目

粉おもゆ ビオスメル

1、濃くも淡くも思ひのまゝに

2、お湯さへあれば、いつでもどこでも

3、溶けば即座にのぞみのおもゆ

4、乾燥操作は低温、眞空で

5、お米の中の榮養分はヴイタミンまでもそのまゝ含む粉おもゆです

全國著名藥店にあり

大一罐 一、二〇 小一〇〇瓦 五〇

(說明書贈呈)

發賣元 和光堂 東京市神田區

BM. 4

朝日座

十一月一日より毎夕五時半開演 東京名物ノンキナネエチャン 女五九郎劇

第一 お名殘り狂言 時節到來

第二 斷髮

第三 春遠からず

第四 朝の足

後援 國粹會

京城劇場

十一月一日より毎夜六時開演 納讃の 東京少女歌劇團 公演

新都花形女優數十名出演

1 女子ジャズバンド演奏 1 オペレット誤解される女一場 2 朝鮮寫歌劇金剛遊日一場 3 コメディ街頭の或る風景三景 4 女子ジャズバンド出演 5 史歌劇曾我の少年二場 6 ヴァラエティ錦秋の空へ十二景

明治座

十月十九日より十月二十四日まで 上映時間表

佛パテ・ナタン特作 後最の戰鬪機 第一回 11,30 第二回 3,03 第三回 7,00

期日ニュース 1,15 4,48 8,52

飯田蝶子 日守新一 主演 一人息子 1,28 5,05 9,07

入場料金 五十錢 學生 三十錢

松竹座

十九日より廿二日まで 十九日二十日は特別興行料金十錢 前賣券一枚割引 午後五時半より 六時半より

マキノトーキー 八州俠客陣

最後の土曜日

大馬の響

喜樂館

日活

十月十四日十月二十日七日間

(一)マンガ ロビンフット

(二)ニュース キヤメラマン冒險

(1)スピード・マニア (2)選手權を目ざして

(三)トーキー 昇給酒合戰 「のぞかれた花嫁」後日譚

(四)トーキー 刺青奇偶 片岡千惠藏 復歸第二回作品

◎半額割引は…ヒル三時三〇分…ヨル八時三〇分

中央館

大都映畫封切

十六日大公開(四日間)

京城神社大祭記念特別大興行

大都映畫時代劇超特作 怪傑兒雷也

原作 有田彰夫 監督 石山稔 天下無双

米國スコット映畫特作 曉の爆撃

乳姉妹

若草映畫劇場

十六日封切 廿日迄 晝夜三回連續入替無

P・C・L超特作時代劇 おほべら捧

パラマウント特作 極彩色漫畫

RKO特作 奇蹟の五ツ兒

RKO超特作 大人五〇錢 小人三〇錢 艦隊を追つて

フレッド・アステア ジンジャー・ロジャース

浪花館

十六日より五日間 大衆席大人三十錢 學生二十錢

江戸祕帖

摩天樓の怪火

青葉の夢

京龍館

十九日より三日間

父歸る母の心

幽靈の置手紙

山は夕燒

團成社

十六日封切(六日間)

特別大興行 毎日三回 午前十時半 午後一時半 六時廿分

RKOラヂオ超特作 艦隊を追つて

ルイス對シユメリング

近代脫線娘

東日大毎國際ニュース

地方版

赤誠の老人
安東地區司令部に 大枚一千圓を獻金

【新義州】十五日午前十時ごろ白衣を纏ふた一老人が安東地區司令部を訪ひ、自分は平北龍川郡楊西面北坪洞生れの崔龍之(六八)といふものだが是非田中特務機關長に面會したいと述べ、田中氏と面接するや懐中から金一千圓也のお金包みをとり出し「これで匪賊討伐に活動されてゐる皇軍將士の慰問にあてゝ下さい」と同氏の手に渡して立ち去つた、同老人は甞て日露戰爭當時にも日本軍の活躍にいたく感激し軍隊慰問として金一封を寄贈したこともあり田中特務機關長をはじめ部下一同は非常に感激してゐる

人夫生埋め

【光州】十四日午前十時半ごろ光山郡河南面光一砂金鑛で作業中土砂崩潰、人夫崔彩煥(三〇)は避くる暇なく下敷となつたので大騷ぎとなり十數名の人夫が直ちに掘出したが重傷のため手當の効なく午後五時半分死亡した

金庫税と商品券税
愈よ實施する肚
電氣料金の値下を控へて
財源難に大頭痛の平壤府

【平壤】電氣料金の改訂期を明年度に控へてゐる府では電氣料金を相當大巾に値下げせねばならない事情にあるが府の唯一の財源ともいふべき府有土地を本年度中に大部分賣却することになつてゐるためにこの方面からの收入が減るので府當局は明年度豫算編成期を前にして財政難に苦しみ種々研究を重ねつゝあるがこれに代るべき財源としてあげられるものは先づ金庫税、商品券税の兩税である、この兩税は京城釜山等で早くから實施してゐるので明年度に愈よこれを實施し財政難打開の一助とせんと計畫を進めてゐるがこれだけでは到底明年度の豫算編成は出來ないので結局は府の繁榮税引上げ斷行し府の財政難を救ふものとみられてゐる

内紛の雨雲霽れて
明朗雄基建設へ
有志の諒解援助陳情に對し 知事が發奮を促す

【雄基】雄基は久しきにわたつて諸勢力の對立で内紛が絶えず、各方面から關係方面の注視を受けてゐたが、内紛は結局雄基自體の發展を阻害し、得る所なきを叫ばれるにいたり、最近雄基有志も雄基の諒解を實現しようといふことになり十二日午前、同地各派勢力の山中、光永、平澤、須藤、勝井、鈴木、金光龍の七氏が上道、兒島知事に對し、諒解協調一致で大雄基の實現を期して努めたいからと當局の諒解援助を懇請するところがあつた、道では兒島知事、李内務部長、三輪商工課長らがこの陳情を聽取、大に自重を促し、一同は秋空のやうな明朗さで退出した

御下賜金 傳達式
城津で擧行

【城津】城北各面の風水害に對し畏きあたりから下賜の御救恤金傳達式を行つたが城津郡では郡守が郡廳で郡内罹災者の代表者左記四氏に對し傳達式を擧行、一同感泣して拜受した
鶴城面收面洞 金鳳春、城津邑本町 森禪造代理、同邑町 姜錫哲、同 申大淳

姜顯八氏 横領事件
再び取調へ

【元山】府内東海通り六丁目姜顯八氏は昭和九年九月業務橫領の嫌疑で元山署に召喚取調べを受けてゐる内昨年十月十四日留置場内で警察官の隙を覗ひ携帯の鋏で咽喉部を傷つけた上頚部に縄を打ちつけ自殺を圖つたが果さずその後道立元山醫院及び京城大學病院等で療養中のところこの程全治したので十二日財務官から召喚され再び元山署の取調べを受け搜査を命ぜられて身柄は一先づ歸宅を許された、事件は三年越しのもので内容は昭和六年姜顯八氏と米穀商金利錫氏とが各五千圓宛を出資し仲町に高麗洋行を創立ソビエート石油の北鮮一手販賣權を得て營業を開始したところ、その後ソビエート側の契約不履行により業務遂行不能に陥つたので姜氏はソビエートを相手取り契約不履行による損害十萬圓の賠償訴訟を東京地方裁判所に提起したものであるが、そのうち駐日財務官との間に和解成立し三萬圓を受取つた、然るに姜氏は共同出資者たる金氏に對し一萬五千圓で和解成立したと詐稱し一萬五千圓を橫領したものである

簡保金詐欺
一味に求刑

【釜山】簡易保險の死亡擬裝詐欺を作成して簡保四百二十六圓六十錢を詐取した慶南金海郡酒村面安里崔快用(二二)と傷害致死行爲抹殺(四七)に係る詐欺、死體損壞等事件の記録被告事件の公判は十五日午前十一時から釜山地方法院で宮本裁判長係りで開廷、左の如き求刑があつた、判決は廿二日言渡し
懲役一年 崔快用▲同十月 金瀧出▲同 崔炫德▲同 崔炫益▲罰金五十圓 竹村棟叫

燒酎一升の命
泥醉男失敗

【海州】海州郡錦山面甘水里新台洞金乃鐘(二七)は十四日午後六時頃同洞金明壽方で泥醉の上、同洞李釜根(二)が奈生大事に蔵つてゐる燒酎一升をこつそり持ち出し更にメートルを擧げんとしたところを李蒼根に感づかれ同人の父永壽(五〇)及び同洞甲萬金等の三人がゝりで金乃鐘を亂打強打し人事不省に陥らしめたが、被害者金はそれが原因で十五日午前十一時遂に絶命、海州署では加害者三名を引致取調中

拳銃の盗難
釜中の先生

【釜山】十五日午前十一時半府内大新町釜山中學校教諭白石吉藤氏(三七)方で家人留守中、拳銃と彈丸百數十發が竊取されてゐるのを發見直ちに釜山署へ屆け出たので犯人嚴探中

圖們の火事

【延吉】去る十二日午後二時半頃圖們市春風街内地人經營の大和旅館から出火、火勢物凄く附近には圖們東拓、稅關出張所、國際運輸支店等の建築物櫛比する目抜の場所とて一時混亂はれたが同旅館を全燒したゞけで鎭火した

無殘、茸狩りの老人
大熊に喰はる
平北江界郡于北面の珍事
駐在所で大山狩り

【新義州】十五日午後五時ごろ江界郡于北面北上洞崔永賢さん(六五)は隣家の金炳浩さんと二人で附近の山に茸狩りにいつたが突然大熊が現れ、崔さんは咽喉その他數ヶ所を滅茶苦茶に咬まれて絶命した、辛うじて難をのがれた金さんは早速駐在所に報告、同所では狩子二十名と獵の名手二名を招集して附近一帶の山林を狩り立て中である

笛や太鼓の音に
浮かれる人の波
威勢よい子供御輿や樽御輿
お祭に賑ふ街々

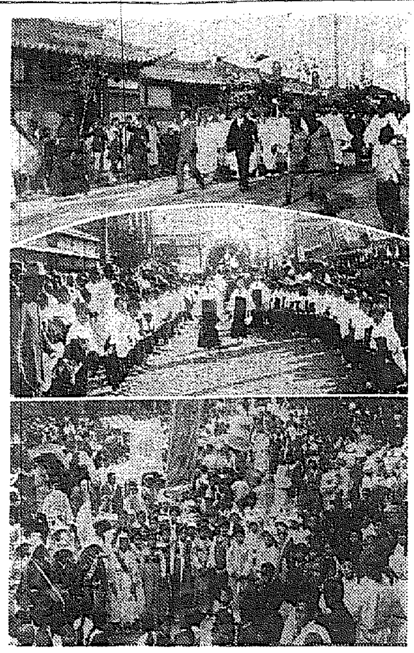

寫眞(上から)開城の神輿渡御——滿州第二區の奉祝行列——春川の賑ひ

春川神社 百六十萬道民の敬神思想の樞軸となり本年から道社に列格した春川神社の秋季大祭は十四日午後七時からの宵祭に始まり十五日午前九時から官民、各校生徒その他多數參列して嚴かに大祭を執行、孫知事の幣帛供進の儀あり祭典を終り正午から神輿渡御、各町内の御輿や屋臺を從へて沸きたつ本町通から大和町を渡御、小學校の御旅所に御少憩、この間校庭その他各所の假舞臺では各町の催物が演ぜられ全市は熱狂の坩堝と化した、神輿は午後三時再び御旅所を發御になり花園町を經て五時めでたく還御になつた

開城神社 十六日午後八時から前夜祭、十七日午前九時から大祭を執行、同十時から神輿の渡御があり兩日とも快晴に恵まれ市中巡幸は頗る盛大をきはめた、なほ假裝行列、屋台、藝者、妓生數百名の行列、提灯行列、舞踊等の餘興があり非常な賑ひを呈した

永同神社 秋季祭典は十三日夜前夜祭、十四日午前十一時から市民數百名參列して本祭を執行祭典後境内で盛大な協會主催の角力大會があり、北一棟では屋台を出し邑市を巡り各戸とも裝飾を凝らし邑内は非常な賑ひを呈した

金泉神社 秋季大祭は十六日前夜祭に始り十七日午前九時幣帛供進使參向例祭執行、神輿は午前十時半御發輦邑内を渡御、各

密陽神社 十四日午後八時町内から子供御輿や稚兒行列、朝鮮料理屋總出動の餘興隊も繰出し秋日和の邑内はすつかり祭氣分に浸り各地方から見物人押しかけ非常な賑ひを呈した

載寧神祠 仲秋祭は十六日の前夜祭に續き十七日午前十時から官民多數參列して嚴肅に執行この兩日は七八師團の將兵千二百名が滯在中のことゝて市中は殊に賑ひ全市は裝飾を凝らし晝夜とも煙花が打揚げられていやが上にもお祭氣分をそゝつた

蔚山神社 秋季大祭は十六日午後七時から前夜祭、十七日午後一時から本祭を執行、邑内は提燈、幟、國旗等で飾られ快晴に恵まれ子供御輿は大祭後各町をねり廻り例年にわかその他の餘興あり全市に奉祝氣分横溢した

から前夜祭、十五日午前十時から氏子總代、各官公衙職員、各學校生徒、その他一般各團體多數參列して例祭を執行、終つて神庭で盛大な餘興を催いた、また郡廳後城内大神宮の祭典あり、更に夜は朝日劇場で青年團主催の餘興があり非常に賑つた

政務總監夫人一行

【開城】政務總監夫人、總督府内務、鐵道、遞信局長夫人外十四名の一行は、十六日午前九時四十四分開城驛に到着し開豐郡守の案内で仲瀨院や人參製造その他の名所を見學、午後四時四十二分發列車で歸城

昇段大手合戰譜 (5)

日本棋院 先五段初段 松林茂比古 / 先番初段 坪内政寛

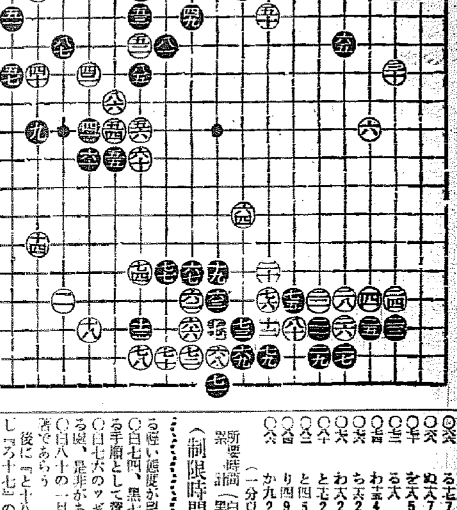

白	手	時間(分)	黑	手	時間(分)
〇六六	る十七	7	●六七	る十五	1
〇六八	ぬ十六	7	●六九	り十六	9
〇七〇	を十六	5	●七一	ぬ十九	
〇七二	る六		●七三	り十七	3
〇七四	わ十五	4	●七五	と十六	15
〇七六	ち十六	2	●七七	を十五	2
〇七八	わ十六	2	●七九	ち十六	3
〇八〇	と十七	2	●八一	を七	
〇八二	と四	5	●八三	り五	7
〇八四	り四	9	●八五	わ八	34
〇八六	か九	2	●八七	た七	1

(一分以内は切捨)
所要時間(白 五・〇二 黑 五・三六)
(制限時間各八時間)

對局者の言葉

(白)六六の押へ込みは、相當こつい手ですが、譜の結果となつて悪いとは思はれませんので——
(白)七四は六十と曲つてゐる石への勢援をも兼ねてゐるのですが、單に七十八と受けてゐるよりは、働きある手段かと思ひました
(黑)七五のハネ出しは、白の樣子を一寸見たまでなのです
(白)七六で「と十五」に押へて見れば、無事なのですが、如何にも利かされたので——
(白)八十は緩いようですが、本味なので辛抱しました
(黑)八一は次ぎに八二のノゾキを含んでゐるのです
(白)八二の押へは、その意味から省略出來ません
(黑)八七は緩いかも知れませんが、どうもこゝに一路ない事には本當ではないらしい

評解
五段 篠原正美

〇白六六も手強い戰法ではあらうが、捌きとしては七十にケイマする輕い態度が望ましい
〇白七四、黑七五何れも働らきある手順として贊成する
〇白七六のツギも勢ひの然らしむる處、是非があるまい
〇白八十の一目切取りは、蓋し正著であらう
後に『と十八』の出を先手に利し『ろ十七』のハネを先手に利かし得る可能性さへ伴つてゐる點に注目して欲しい
加之こゝを放任すると、黑「と十五」と押して行く烈しい手段が生じない限りもない
〇黑八一のアクラミは、八三のノゾキを狙つた相當の著手ではあるが、氣分としては「ち八」にポーンして、白の動靜を覗ひ、こゝに『は十一』の肩まで行く制裁手段の足場を作りたい

大邱林檎で
洋酒を造る
神奈川縣光玉園の企て
採算十分の見込がつき 許可申請の準備

【大邱】朝鮮ではじめての林檎酒が大邱に現れ名物の一つとならうといふ喜ばしいニュース……神奈川縣山北驛下曾我驛前に工場をもつ林檎洋酒釀造の元祖光玉園では大邱林檎で洋酒を醸造してみたらどうかといふので鈴木氏を派遣して調査中であつたが、十分採算がとれる事の確信を得たので當局の認許を得る準備にとりかゝつた林檎は一石の酒に三十五貫内外で足り而も二、四等品で結構だといふ、この酒の製造には特殊の方法をとり防腐劑や染料を用ひず絶對に腐敗せぬことが特長である

搖れる官海
心苦しい後始末
官命なれば致し方もなし
吉良警察部長の感懷

【大邱】慶南警察部長に榮轉した大邱税務監督局總務部長吉良榮重氏は本年一月吳根氏の後を襲つて着任したばかり在任僅か十ヶ月であつたが人格圓滿よくその職に精勵し一般の信望厚かつただけに今回の轉出は非常に惜しまれてゐる以下辭色溫和の吉良さんの談
お世話になつただけで何も仕事を殘さずに去らねばならなくなつた、官命致し方もないが、ま

平南の 生字引
柳本さんの大きな足跡

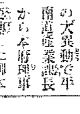

【平壤】今回の大異動で平南道産業課長から本府理事官となつて京畿道に榮轉した柳本朝光氏は平南道に在職すること實に二十ヶ年一ヶ月に及び平南の主として生字引として信頼され重寶がられてゐた人である、大きな足跡を殘し過去二十ヶ年住み馴れた平壤を去る同氏を訪へば左の如く語る
感慨無量の四字は今の私の胸中を表現してゐる、平壤は私にとつて第一の故郷で私は眞の平壤人だ、在勤廿ヶ年の中最も苦心した思出は大正八年の大旱魃、大正十二年の大水害、昭和六年の排華事件であり私が微力ながら犬馬の勞をとつたと思ふのは日穀、小野田セメント、日本穀産朝鮮商工の諸會社である、鐘紡が來るやうになつたことは去る私にとつて實に大きなうれしい話題である(寫眞は柳本氏)

名課長去る
清水さん惜別

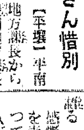

【平壤】平南地方課長から慶南地方課長に榮轉した清水賢一氏は昭和八年八月本府より平南地方課長として赴任し昨年地方課長に轉じたものであるが名地方課長としてスポーツマンとしても今回の轉出は各方面から惜まれてゐる、以下同氏の轉出談
滿四年と二ヶ月になるが、仕事らしい仕事もせず今日まで勤めさして戴いたことは先輩諸氏をはじめ皆様のお蔭だと思つてゐます、漸く平壤が板についてこれから一生懸命に仕事をしたいと思つてゐたところですが、去るとなると、あれもこれも仕事しておけばよかつたと實に殘念に思つてゐます、南は暖いし心機一轉して働きませう(寫眞は清水賢一氏)

敏腕を揮ふ
馬場さんの談

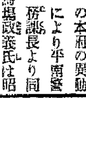

【平壤】今回の本府の異動により平南警務課長より同地方課長に轉じた馬場政義氏は昭和八年十二月忠南から轉じ佐伯、下村、井坂の三部長のよき女房役としてその敏腕をふるひ、その間平南警察協會を設立して、恵まれない奧地警察官優遇に溫い手を伸ばし一方警備電話の新設、船橋里警察署設立など大きい仕事を殘してゐるもので同氏は語る
これといつた仕事もしてゐないので恥しく思つてゐる次第だが平南警察協會が漸く一人だち出來るやうになつたので、心うれしく思つてゐる、船橋里警察署の方は自分が道外に出るのでないから手は切れない、十分盡力する考へである、警察部としてまだ〳〵仕事はあつたが殘念に思つてゐる(寫眞は馬場地方課長)

慶南辭令

警部 須江睦次(水上) 警察部保安課長を命ず
同 野口恒三(釜山) 同
同 星野孝太郎(保安) 補釜山水上署長
釜山署勤務を命ず
警部補 江崎宗一(高等) 任警部、警察部高等課勤務を命ず
巡査 吉田二郎(官等) 任警部補、釜山水上署兼警察部高等警察課勤務を命ず
同 原田久司(陜川) 任警部補、釜山署兼高等警察課〇〇務を命ず

家庭染料
秋!來り 冬!迫る
みやこ染
御染物はぜひ御家庭で
品質の優良 賣行の良
さらばこそ 絶對信頼

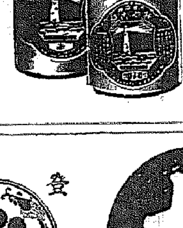

本舗 株式會社 桂屋商店 東京・大阪・福岡・京城

健胃固腸丸

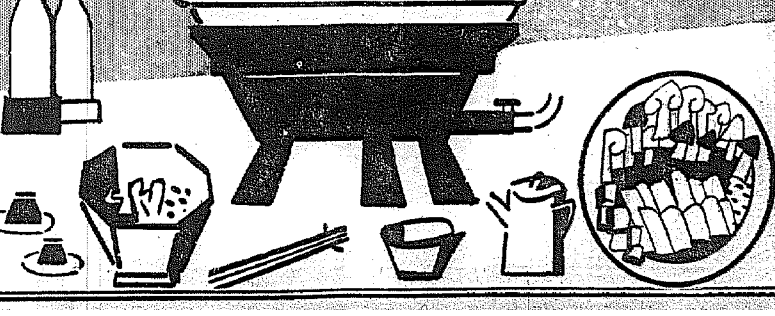

榮養を消化吸收しない胃腸は只のゴム管と同様です
どんな滋養物を食べても、それを消化吸收する胃腸に障碍があつては無爲に排泄して了ふのみです
食べたものを容易に身體の養ひとするには先づ强力な胃腸が必要です
日常無意識の不攝生が如何にあなたの胃腸を害ね、爲に心身の活力が阻止されてゐることか
健康への近道は先づ胃腸の障碍を除くこと……
健胃固腸丸を服用なさることです
ニセモノあり マークと名前に御注意下さい
¥0.20 ¥0.30 ¥0.50 ¥1.00 ¥2.00 ¥3.00 ¥5.00 ¥10.00
商標登録
本舗 大阪 合資會社 谷回春堂

京城日報
朝夕刊共八頁　朝刊

主婦之友

大評判の子供繪雜誌つき

十一月號發賣

型紙つき 別冊附錄 冬の婦人子供服

初心の方にも手縫で出來る新型卅五種

大流行の冬服が夏の簡單服なみに手縫で出來る仕立方を一流大家が卅五種も發表。冬物には初めての型紙つき仕立方で初心の方にも手輕に仕立てられるので大評判。むづかしい冬服の仕立も『主婦之友』の附錄一冊あればどんな新型でも自由自在です。型紙つきですから初心の方にも面白いほど手輕に出來ます。高い仕立代もいらず廢物利用も出來るのでトテモ經濟的だと大評判

▲赤坊用ハーフコート ▲赤坊用ケープと帽子 ▲三つのお祝の女兒服 ▲五つのお祝の男兒服 ▲五六歲男兒オーバー ▲五六歲用女兒ドレス ▲五六歲用女兒上披り ▲五六歲女兒新型帽子 ▲五六歲女兒用防寒着 ▲テンプル型オーバー ▲六七歲用新型女兒服

▲七つのお祝の女兒服 ▲七八歲女兒オーバー ▲七八歲男兒オーバー ▲男兒オーバーオール ▲八九歲女兒用下着 ▲十歲前後女兒用通學服 ▲十歲前後新型女兒服 ▲十一二歲女兒用帽子 ▲十二三歲女兒服一揃 ▲十二三歲女兒ドレス ▲十三四歲女兒用下着

▲十四五歲女學生洋服 ▲十五六歲女學生洋服 ▲十七八歲女學生洋服 ▲溫かい婦人下着一揃 ▲若婦人向ワンピース ▲職業婦人向のスーツ ▲若婦人用ワンピース ▲婦人用新型オーバー ▲婦人洋服用の上披り ▲若婦人向の新型手袋 ▲婦人用の流行型帽子

ひとのみち教祖に貞操を蹂躪された少女の父は語る

生神樣と崇める老教祖に我が子の純潔を奪はれた父が悲憤やる方なく、たとひ娘の生涯は葬られても一家は餓死しても、事件の眞相を『主婦之友』を通して世の母たる人々に訴へんと血を吐く思ひで發表した悲痛な告白です。年頃の娘をもつお母樣方は、我が子の貞操を蹂躪された父の淚の告白を必ず御一讀ください。『主婦之友』の特種記事で大評判。

裁判官と辯護士が法廷で爭つた夫婦問題を語る座談會

（一番仲のよい筈の夫婦が法廷に出て互に相爭ふに至つた家庭悲劇を夫婦問題に經驗深い裁判官と辯護士の方々が初めて發表!!）

愛兒を戰死させた淚の母を慰問する記（山田わか）

（滿洲の曠野に花と散つた戰死軍人のうちで最も悲慘な家庭に悲しみの名譽の母を弔問して母の心情に貰ひ泣くした感激の手記）

腦溢血で良人に急死された奧樣の座談會

腦溢血で御主人に急死された奧樣方と斯界の權威佐多博士と豫防や手當を徹底的に發表して頂いた大評判記事!!

新歸朝の人氣作家 横光利一氏と吉屋信子女史の一問一答

新歸朝の人氣作家横光利一先生と吉屋信子女史の一問一答。横光先生の戀愛と結婚觀が『主婦之友』に初めて發表されたので大評判です。

冬の男物 和服一揃の早縫祕傳

男物袷羽織と長襦袢がどんな初心の方にも短時間に縫へる早縫祕傳が『主婦之友』に發表されて大評判!!

大評判の悲劇小說 禍福（菊池寛）

菊池寛先生の小說の中でこれほど大評判となつた悲劇小說斷じてなし。大熱狂!!

評判小說 人妻椿　小島政二郎
（映畫に上映されて益々大評判となつた小說。早く御讀みください）

評判小說 子は誰のもの　竹田敏彥
（男女貞操の問題を中心に母と子の愛を描いた問題小說!!）

評判小說 男の償ひ　吉屋信子
（良人に捨てられた妻はどうなるか。吉屋先生の大傑作!!）

長篇小說 薔薇の花（子母沢寛）
長篇小說 女性の冠（中野實）
繪畫小說 [illegible]償（田中比左良）

世界女人見物記　西條八十

（西條八十先生が歐洲第一歩に發表された世界行脚記で『主婦之友』獨占の大評判記事。）

支那問題と重大時局　下村海南

（[illegible]）

◆神經痛とリウマチがキット治る療法
（醫者でも治らぬ神經痛やリウマチが嘘のやうに治る療法が『主婦之友』で大評判。お金のかからぬ新療法です）

◆慢性病のある婦人が安産した方法
（肺病や腎臟病や心臟病の婦人が醫者も驚くほど安産した方法で大評判。慢性病の姙婦は早く御讀みください）

◆背が二寸は必ず高くなる新方法
（中年の御婦人でも二寸はキット伸びるといふ不思議な新療法です。方法はごく簡單です。直ぐお試しください）

◆七五三のお祝の少女の着附と化粧法
（決して着くづれしない七五三のお祝の帶の結び方や可愛いお化粧の仕方を寫眞式に詳しく發表）

特輯畫報 秋から冬の生花

生花大家十五人の家元が『主婦之友』に競つて發表された秋から冬の生花大畫報。初心の方にも生けられるやうに詳しい圖解と寫眞で發表した大評判の生花獨習畫報です

◆品行方正の良人を持つ妻は油斷すべからず
（品行方正の良人ほど危險なものはありません。その理由と對策を詳しく發表して大評判）

◆家出したいといふ娘や妻の道案內
（ひそかに家出を決心してゐる娘さんや奧さんのための家出事件を何千となく扱つた[illegible]の親切な案內）

◆未婚の人氣者が理想の妻を語る座談會
（藤山一郎、松平晃、古川綠波、近衞敏明、中原淳一、邦正美などいふ未婚の人氣者が理想の女性をザツクバランに語つた大評判記事・早く御覽ください）

◆天中軒雲月と中山延見子の友情物語
（浪界の花形と劇界の花形の美しい友情のロマンス）

◆片親の子供を如何に育てるか
（最大の不幸を最大の幸福にする方法を兒玉九十先生が詳しく發表!!）

◆子供に風邪を引かせぬ育て方
（冬の風邪は肺炎になり易い。風邪をひかせぬお母樣方の苦心を發表）

◆家族本位の便利な中流住宅
（五千円もする立派な住宅を三千五百円で建てた實例を寫眞で發表!）

◆十一月のお祝ひのお客料理
（七五三のお祝にもなればお客料理にもなる經濟的な美味しい御馳走）

◆肉を使つたお惣菜向支那料理
（お肉を經濟的に使つた美味しい支那料理の作方を澤山發表しました）

◆我家自慢の大根料理十三種
（お大根の美味しい季節になりました。珍らしいお料理法を御發表!）

五十錢　送料六錢　東京神田（振替一八〇）　主婦之友社

山東は北支の一部 北支は中央の一部だ
杭州で韓復渠氏强硬聲明

【杭州十八日同盟】杭州會議に出席した韓復渠氏は昨夜支那新聞記者に對し次の如き强硬聲明を發表した

山東は北支の一部であり、北支は中央の一部であるから當然蔣介石氏の意思を以て山東の意思とする、山東の現況につき種々いはれてゐるが何れも眞相に非ず、山東は飽く迄中央服從で進むのみである、危急に遭遇せる今日當然全國は一致團結し對外交涉は飽く迄も國家機關を以て當るべきである、冀察地區と綏遠兩北部の情勢は極めて複雜な樣だが聞く處によれば形勢日に惡化しつゝある、然し日本が北支五省の危機調整を提議したことなどは全く聞いてゐない（寫眞は韓復渠氏）

杭州會議は抗日會議
第二日……新北支對策決定

【杭州十八日同盟】杭州會議第二日は十八日午前九時より蔣介石氏邸で開會、出席者は昨日の顔觸れから孔祥熙氏が去り新たに何應欽氏が加はつた、會議は昨日に引續き南京において日支交涉の爭點となつてゐると睨へられる冀察、綏遠、軍事各般の重要懸案を含む國防項目につき協議され殊に最近田代屯軍司令官、宋哲元間に取極めを見た北支の積極的特殊化工作を萌芽の内に叩きつぶすことに重點が置かれた模樣でこの結論として左の如き新北支對策が決定したと傳へられる、即ち

一、日本側の要求を全部拒絕し、從來冀察側に於て執つてゐた親日政策も領土保全行政完整の見地に立つて日本側と直ちに事態を釀さゞる程度に於て出來るだけその進行を止め一方綏遠、山西、山東、寧夏、察哈爾方面の軍備を充實するため之等地方の軍隊に武器彈藥を供給し更にこれを援助するため中央軍を駐屯せしめる

一、防共問題は日本の要求を退け國民政府自力で之を行ふ

一、冀察政權が特殊貿易品に課稅したる八分の一稅を廢止し別に密輸取締機關を設置して關稅事務も軍事、政治事項同樣中央が統轄する

かくて會議は正午散會、山東政府主席韓復渠氏は會議には觸れなかつた模樣である、要するに全國統一、領土保全の原則から以上の決定を見たものでその結果十九日より開かるべき川越張群交涉に益々困難を加へるものと見られる、なほ會議は大體十八日を以て終了した模樣で韓復渠、徐永昌兩氏は今明日中に南京經由北上し蔣介石氏は當分滯在して餘案を練る模樣である

諸議案を可決
第一日午後—工業者大會

朝鮮工業協會主催の全鮮工業者大會第一日の午後は一時十五分再開議事に入るに先立ち議長を選定すべく議場に諮り加藤協會長を議長に指名して

（一）工業審議機關設置の必要を提唱す（朝鮮工業協會提出）

を上程し、議谷協會常務理事提案の理由を說明し、釜山工業俱樂部會長藤澤源次郎氏「本案は必要且適切なるものである」と賛成をなし滿場異議なく可決々定

（二）中小工業金融に對し損失補償又は特殊制度の採用を要望す（朝鮮工業協會提出）

を上程、協會常務理事加藤久太郎氏提案の理由を說明、野田京城商工會議所會頭「これは既に內地に於て實施されてゐる制度であり、緊要である」と賛成し木浦商工會議所會頭森田泰吉氏また「適當の制度を設けることが最大急務である」旨を說き、二三の質問の後異議なく可決々定

（三）發明獎勵機關の設立を要す（朝鮮工業協會提出）

を上程、野田協會理事提案の說明をなし永井市太郎氏賛成說をなし滿場一致可決々定

（四）鮮內樞要の工業都市に中等程度の工業學校を設置せられんことを要望す（釜山工業俱樂部提出）

福島源次郎氏提案の理由を說明し咸興商工會議所副會頭相村代八氏賛成、滿場一致可決々定

（五）朝鮮における簡易學校の擴充促進方要望の件（仁川工業俱樂部提出）

提案者東洋紡績工場長須知元直氏の說明の後田川氏の動議により前項の釜山工業俱樂部提出の議案と合流一括して

「鮮內樞要の工業都市に中等程度の工業學校の設置並に簡易學校の擴充を促進方要望の件」

とするに決し滿場異議なく可決、午後四時より東京帝國大學名譽教授農學博士鈴木梅太郎氏の「酒精問題」に關する講演を聽取し、午後六時より府民館における京畿道知事の招待晩餐會に出席、第一日を終了したが第二日十九日は引續き午前十時より議案の審議に移る

◇—街を練る朝鮮色—京城神社奉納踊りの一つ

愈よ明日から 產業調查會開催
出席名士續々入城

朝鮮產業經濟調查委員會は愈よ明廿日から開催されるので出席委員は日產會長鮎川義介氏が去る十四日入城したのを始めに十八日午後二時五十分着列車では關東軍參謀竹下義晴大佐が滿洲國から、同午後十時十分には東大教授鈴木梅太郎氏、三井物產常務石田禮助氏が朝鮮ホテル、東大名譽教授佐藤寬次氏が朝鮮ホテルへ入つた、これに續いて同夜片倉製糸社長今井五介氏が十九日朝は京電社長大橋新太郎氏、大阪商船社長村田省藏氏、住友理事小倉正恒氏等が入城する豫定で十九日朝から廿日朝までの京釜線列車は名士が一ぱいとなることになつた

台灣の陰謀事件
きのふ解禁

【台中電話】台灣總督政治を顚覆し中華民國の版圖に復歸せんとした秘密結社の不穩陰謀事件治安維持法違反被告四百二十五名に係る事件は台中地方法院の豫審に附されてゐたがこの程漸く豫審を終了、內三十五名は有罪となり近く公判に附されることゝなつたので台中地方法院では十八日午後十時事件の記事の掲載禁止を解除した

台中法院檢察局發表概要

台中州大甲郡清水街南水埠廿番地卜香曾頭黨事件首魁（當時二八、昭和九年十月死亡）は夙に民族意識に燃え中華民國援助の下に暴動を敢行し台灣總督政治を顚覆し以て日本帝國の統治權を排除し台灣を中華民國の統治に復歸せしめんことを企圖するうち昭和七年十一月頃佛像彫刻に從事して居りたる中國人陳鼓林（三三）この兩名と語り密かに組織することにして同部初め各地などにて同志二百餘名を獲得、偶々北平大學を卒業し中國國民黨に入黨した清水の出身者（ここは同様台灣の中國復歸を志願してゐたが昭和四年十一月歸省して曾崇と肝膽相照らすに至り南水祭は衆友會の指導者となり民族意識の激發同志の獲得、暴動決行の必要性とその時機方法について指導を爲し一方中國要路に右計畫を告げ、軍資金武器などの援助を要請して居つた處所謂一九三五、六年の非常時を以て暴動決行の好時機として同志、資金の獲得に狂奔し既に數百圓の資金を受領し殊に曾崇は有力なる同志と共に銃器彈藥の密造、暴動決行の準備並に組織など具體的工作中事前に發

行つて見なければ氣分は判らぬ
大野總監北鮮視察談

咸北縣境上にある北鮮の全貌と目下問題の中心となつてゐる茂山鐵道の懸案その他問題解決の觀を視察するため咸北道內を巡視中であつた大野政務總監は十八日午後九時京城着列車で歸任したが途中出迎へた記者に對して語る

大急ぎの旅行で別段これといつて申上げることはない、十一日釜山に行つて十四日朝歸つて同夜飛出して北鮮を四日間で見て來た樣な次第で然もこの四日間の旅行中旅館は羅南で一泊した丈けであとは汽車の中だから如何に超特急旅行かゞ判るだらうこの機會に行つて置かないと來春までは到底行けないので行つて來たが見て置かないことには話にならない、まあ見聞を廣める程度の旅行だ、咸北線の隘路柵には相當な費用が必要だ、茂山鐵道の鋼石運搬に就て種々說もあるが不府がやるわけでもなし採掘の問題が伴ふので何とも云へない、何しろ現狀を見て初めて氣分が判るが北鮮は將來有望な處だ、何れも一度出直してゆつくり視察するつもりだ

沖繩列島 暴風
風速廿九米

【沖繩電話】沖繩列島は十七日夜半から今年で四回目の猛烈な暴風襲來十八日朝に至るや風速益々加はり午前九時には實に廿九米の記錄を示し折柄の豪雨と共に農作物、家屋、船舶などには莫大な損害を與へ、交通機關杜絕してゐる

鳳輦
御道筋時間 けふ還御

龍山の御旅所に一夜を明かされた御鳳輦はけふ午前九時御旅所御發幸、行列も賑やかに還御遊ばされる、途中の御道筋は次の通り

◇京町（午前九時）◇元町二丁目（同九時三十分）◇元町三、四丁目（同九時五十分）◇元町一丁目（同十時十分）◇青葉町（同十時三十分）◇西界町（同十時五十分）◇蓬萊橋（同十一時十分）◇義州通から西大門交叉點（同十一時卅分）◇光化門通（十一時四十分）◇道廳前（十二時）◇總督府御着發（正午）‖（御晝餐）‖◇總督府御發幸（午後二時）◇安國町（同二時十分）◇昌德宮前（同二時三十分）◇苑南町（同二時五十分）◇大學通りから鍾路五丁目（同三時十分）◇鍾路四丁目交叉點（同三時三十分）◇鍾路一、二丁目交叉點（同四時）◇京城府廳前（同四時二十分）◇太平通三丁目（同四時四十分）◇東拓前（同五時十分）◇明治町四丁目（同五時二十分）南山町（同五時四十分）◇本社御着（同六時）

唄へ踊れ お祭謳歌
賑ひ最高調

絞りの鉢卷に揃ひの法被、三味線と太鼓の拍手も賑に京城の街は男も、女も、もつれもつれてお祭行列に續いて十八日夜の京城は灯の海、着飾つた人の波、この間を縫つてゆく假裝の街頭藝術師（？）の一隊、また一隊、歌と踊りにポンと浮かれしばらくは底抜けのさんざめきに浮かれ出た人達はやんやと手を合せる、一陣去つてまた一陣、街はこの藝術師の立派な舞臺だ！朝鮮券番、漢城券番、それに少女歌劇團が加はつて妓生さんが艶な踊と唄をお披露目して街をゆく、そのあとから若衆が面白おかしく踊りぬいてゆく、西大門側も龍山側も大賑ひ、本町筋はこれも藝人揃ひ、まるで街頭の展覽會だ、本券さんが張りきつたのに東券さんは男勢を加へての大山輪、各町内からも繰出した若衆の面々、唄へ踊れで夜はふけた夜露に濡れても祭氣分はいつかおさまらなかつた

鐵道ラ軍敗る

【花園電話】朝鮮鐵道對京大ラグビー戰は十八日午後花園競技場で擧行、二十二對十三で京大勝つ

京大 22（11—0、11—13）13 朝鐵

中等學校東西對抗陸上競技

【甲子園電話】大毎主催第七回全日本中等學校東西對抗陸上競技大會は十八日午後零時半から甲子園南運動場に於て擧行、開始劈頭百米を初め四種目に新記錄を出し結局百七十七二分の一點對百五十二二分の一點で西軍勝ち、六勝一敗の成績となつた、成績左の如し（關係の分）

◇百米 1金（西軍、培材高普）十秒八（大會新記錄）
◇二百米 2金（西軍、培材高普）二十二秒一（大會新記錄）
◇四百米 5李（西軍、養正高普）
◇五千米 1李（西軍、培材高普）十六分五秒
◇走巾跳 6羅（西軍、光成高普）
◇三段跳 3羅（西軍、光成高普）
◇砲丸投 4張（西軍、養正高普）
◇圓盤投 2張（西軍）三十三米四二
◇鐵槌投 2尹（西軍、中等新記錄）四十七米〇五

新義州商優勝

中等學校部式庭球大會個人戰は十八日午前九時から殖銀、鮮銀兩コートで擧行、去る八月の伊勢神宮大會で活躍した新義州商業の張、崔組の當り物凄く、宣川信聖校の朴、崔組を四對一で倒して優勝した、五回戰以後の成績は次の如し

第五回戰
成興（李瑰泰、黃東坤）4—1 東中（申東一、安芳善）
新義州（李張雄、洪根鱗）4—1 新義商（張日卿、朴炳德）
道上（李錫彰、上谷）3—4 文徽（金孝泰、李景雄）
宣川（朴春福、崔輔鍍）4—2 二京（康道淳、崔根商）

準決勝戰
宣川（朴時福、崔輔鍍）4—2 文徽（李景雄、金孝泰）
新義州（張炳德、朴炳任）4—1 成習（李瑰泰、黃東坤）

決勝戰（殖銀運動場）
新義州（張日卿、朴炳德）4—1 宣川（朴時福、崔輔鍍）

仁川陳議員 表辭を提出

【仁川電話】仁川府會議員府內西京町布木商陳順商氏は此の程永井府尹の手許に府會議員の辭表を提出した、表面の理由は一身上の都合といふにあるが、事實は最近の府政の變に於ける第二部教育費の支出が困難を來してゐる狀態にある際更に府議應援に依り朝鮮人の負擔が一層過重となるため此の點に就て憤慨した結果と見られてゐる、永井府尹は第二部議員に對して妙案がある筈を仄めかしたが同議員の辭意は相當堅く飜意の望みなき模樣である

スリ怪しい男

十八日午後二時頃京城蛤町二〇金在成氏が西小門町金森商店で被害品をつくりの十八金製ダイヤ入指環を持つて來た廿四、五位の男を不審に思ひ誰何したところ逃走したので摑まへたところ件の男は指環を窃盗被害者として手配した

すて兒

十八日夜七時半頃京城司諫町二二一番地の大門內に捨兒を發見、鍾路署員が附近で江原道以下不詳男子兒らしいとにらんだところ果して遺棄犯人と判明

探勝團歸城

【外金剛電話】本社主催の金剛山探勝團一行は元氣で豫定の通り探勝を了へてA、B組合流して十八日午後八時廿五分外金剛驛發列車で出發した、京城着は十九日午前七時廿分

◇催物本社來訪

花月の屋台、夢友會連

金剛山雪化粧
例年より五日遲い

【外金剛電話】十七日夜來毘盧峰一帶に初雪を見た、十八日朝の積雪は二センチに達し壯觀を呈した、例年に比べて五日遲い

神宮武道大會

京商、大邱醫專、京醫優勝

柔道

中等學校の部は京商前年度優勝校たる京師とよく鬪つて京師を破り、專門學校の部では新興の大邱醫專前年の優勝校の京醫を破り一般部は前年通り京畿道が優勝した

中等校第二回戰
【龍中】○—○【京商】
【京師】○—○【京工】

決勝戰
【京商】　【京師】
鈴木—×—萬東赫
小川—×—洪淳晶
進—×—金永敦
富山—○—辻
淀石—×—近江
中山—○—宋光俊
兒光
京城商業が優勝した

專門校第二回戰
○【高農】　【獸醫】
○【大醫專】　【高工】

專門學校決勝戰
【高農】　【大邱醫專】
大多和—×—岡戶

一般の部

大邱醫專が優勝した
第三回戰
道久—○本田
山崎—○崔達
永野—×—土屋
平木—×—德安
大家—×—金子
林○—及川
金南—○京城
祠福—○右
石良—○橋本
高井—×—古川
井木—○橋本
李上—×—吉野
賈南—○平
屋夏—×—崔泰源
秋潤—○原田
岩敷—○早瀨
岡—×—濱田
石城—○石田

決勝戰
【京畿】　【平南】
橋—○—崔泰源
古橋—本○—原田
石川—×—早瀨
本—×—壽口

訂正　十八日付朝刊二面、劍道試合四段の部、末安（京畿）對坂島（黃海）兩氏の勝負は誤り、各一本宛で引分と訂正

劍道

京師、大學豫科、咸南優勝

中等學校の部は京師よく京商と鬪つて勝ち、專門部は大豫の大將有島が二刀流を使つて奮鬪を舐つき大勝し、一般の部は前年の優勝見たる咸南軍、京畿にたゞ一點を許したのみで大勝した

中等學校—決勝戰
京商　京師
河村—○盛
浦川—○岡
一杉—○本野
武見—○臣
谷村—○橋
島田—○小坂
鬼塚—○福田
五對三の勝星で京城師範が優勝した

專門學校準決勝
○科　大醫專
島商—○高農
科—○大醫專

決勝戰
高科　大豫
氏原—○田宮
増上—○石飛
荒木—○岩色
齋藤—○子治

一般の部
第二回戰
吉野—×—石田
京畿谷—○井友
小林—○有島
小川—○住友
井上—○新井
大豫の有島よく二刀流を使つて見事最後の止どめを刺し大豫優勝した

第三回戰
忠北—○全南
京畿—○黃海
咸南—○平南
慶北—○慶南
佐賀○—○京畿尾
管北中

決勝戰
咸南　京畿
生本—○園田
湯崎—○鵜田
城—○久保
本木—○北思
島—○北
中村—○杉木
中口—○田津
川—○澤
清水—○中
田—○本尾
宮城—○橋本
かくて咸南軍が優勝

庭球 本府優勝
—男子一般戰

全鮮一般男子選手權試合は十八日午前九時から京城運動場及び京城府廳コートで擧行、全鮮各道から選ばれた選手が二組出場し、鄉土の名譽をかけた試合だけに第一回戰からエキサイトしたが、全國庭球界のナンバーワン本府能勢選手のプレイは冴え冴えたるコートマナーに終始し遂に殖銀組を四—三の接戰の後優勝した、李組を四—三の接戰の後優勝した四回戰以後の戰績は次の如くである、なほ道對抗決勝戰は十八日午前九時から京城運動場コートで京城對平南で擧行、シャット・アウトで京城軍優勝す

第四回戰（京師コート）
信遞（宮本、鹽崎）2—4 南平（金泰龍、李鍾淳）
全南（崔琮烈、房金石）4—2 殖銀（洪中滿、崔永生）
殖商（李銀道、李漢）4—1 北成（柴田、加藤）
銀商（金時浩、劉殷秘）2—4 道鐵（西村、鄉土）

第四回戰（京城運動場）
本府（能勢、李麗）4—2 北全（金建、岩本）

外交時報
十月中旬號　每月二回發行・一册五十二錢
日支交涉の前途……半澤玉城
ランシング戰時回想錄評……法學博士 林毅陸
英埃條約成る……笠間杲雄
支那の排日テロと日支の危局……小室誠
歐洲政局と人民戰線の行方……外務事務官 田代和泉
海軍エ條項援用に付て……細野軍治
米國大統領選擧の展望……大山卯次郎
米國景氣好轉の背景……市川泰次郎
金ブロック崩壞と世界通貨……經濟學博士 鈴木憲久
「法」の崩壞とフランス銀行……宮川貞一郎
玖瑪の糖業と米玖關係……同志社大教授 松井七郎
英佛支と緬甸國境問題……大阪外語教授 金子二郎
綜合國策と外交一新……法學博士 井上貞藏
計畫經濟の發展と景氣の特相……鈴木宇一
國策上より見たる日蘇關係……久保京平
歐米・支那・滿洲・各國軍事……本誌時報
外交時報社　東京市麴町區內幸町一ノ五　振替東京一五八六一

疲勞恢復と心臟疾患に
フロービン錠
疲勞恢復・强心・强壯劑
食慾を增進し、榮養を補給し、疲勞物質を除去して精力を增强しますので常に氣分を爽快ならしめます。
其他スポーツの疲勞、病後、產後の榮養恢復、勉學、執務時の疲勞、慢性心臟病、船車暈、神經衰弱等に著効あり。
30錠入 .50　50錠入 .75　100錠入 1.30　500錠入 5.00
各地藥店にて販賣す
ラヂウム製藥株式會社

陸上 汽罐士
短期間の獨習と僅かの費用で容易に免狀が取れる我國最初の本會講習により受驗合格せられよ
ハガキで申込次第內容見本無代で進呈す
東京市牛込區五軒町一番地 日本汽罐士講習會

のどごし
美味滋養
家庭飲料に　各種の御進物に　病氣見舞等に
誰方もぜひお用ひ下さい！

特許　商標、審判代理
辨理士 清水治
東京四谷區新宿二ノ五十八　振替東京九五八七六十七番
美味 桃屋の桃の詰

高等商業科・貿易科・法學科
給費生募集　橫濱專門學校
（詳細ハ給費生ト明記シ切手二錢封入照會）
試驗地 橫濱、名古屋、京都、廣島、福岡
橫濱市六角橋

松澤ホーサン石鹼
やはらかい赤ちゃんの肌を保て
水晶お白い本舗 合名會社 松澤商店

內科 小兒科 レントゲン科
院長 醫學博士 今村豊八
今村病院
往診は可成午後一時迄に御申込みを願ひます
入院隨意（普通病室 隔離病室）
京城吉野町大通り省前通入る新築
電話本局（2）一八三一番 五四六五番（病院用）（自宅用）

茶
金貳圓也以上御買上の方は送料當店負擔
京城本町五丁目
淸元園茶舖
電本一〇〇七

淋疾　黴毒
理學的療法新藥
（無痛 腰部 性病）
黃金町一丁目
塩井醫院
電本三〇八〇

花柳病專門
本町一丁目（三越前）
和田醫院
電本3306

京日案內
五號活字十五字詰一回五行一圓五十錢
脚名は一回毎に五十錢增料金は前納の事但就職廣告に限り特に實費にて掲載す

旅宿
長期滯在便利 自一圓至一圓五十錢
二食付
京城櫻井町一ノ七〇
電(2)四五〇九　櫻井アパート

看護
婦、附添婦、産婆 同見習生採用志望者は自筆履歷書本人持參ありたし
京城永樂町 佐藤病院

恩給
恩給長期應時利子低下のもの貸付の上便宜立替致ます
京城吉野町一ノ九一（電本六九一番）
公認々々（江州屋本店）

看護
婦及見習生 志望者は履歷書持參本人直接來院ありたし
京城旭町一丁目　島崎病院
電本二一七三六

恩給 年金 特別立替
時代の要求に鑑み合資内部利便を迅速御立替其の他通話論議及官公吏月賦日掛の御用は是非弊社御利用下さい
京城府本町五ノ一四
合名會社 秀英
電話本局（2）一〇〇〇

味覺の秋 支那料理の季節が参りました
中華亭
本町二丁目 電本(2)五三九番

眼鏡 メガネは中村
京城本町一丁目 卸小賣

季節の味 朝鮮八景羊羹
各菓子店にあり

第十二回 朝鮮神宮奉贊競技終了

陸上に四つの記錄

一八五點對一五一點で一般軍に凱歌揚る

一般、學生對抗戰好調に終幕

聖火の幕は閉ぢた—十八日午後六時、夕もや迫る城東原頭に十日間にわたつて燃え熾る意氣をかけ堂々の力を競つた全半島の若人達は、今靜かに神の御靈に瞑目する、グラウンドの中央で富永大會長から夫々の覇者の手へ優勝旗、優勝杯を授與、紅頬には喜びの色が滿ち溢れた、嚴かな君が代合唱裡にメーンポールの國旗がスル／＼と降り茲に幾多の收穫を得て第十二回朝鮮神宮奉贊體育大會は全く終了した

一般、學生對抗陸上競技は十八日午後一時から行はれたが、朝鮮新記錄の出現を期するにふさはしく、走高跳（大村一夫）走巾跳（福田通夫）中障碍（金鍾元）四百米繼走（一般チーム）の四種目に朝鮮新記錄を樹立したが結局一八五對一五一で一般軍に凱歌が揚つた、學生軍は練習不足の痕み多く、スプリンターの不振で前半に大きな差をつけられた、後半スロウイングで得點を重ね漸く調子も回復、よく追ひ詰めた、一般學生の對抗競技は朝鮮では最初の試みであつたが好成績を收め、試合數の少い朝鮮學界にとつては將來喜ぶべきことである、成績は左の通り

一般 一八五點
學生 一五一點

トラック

◇百米 1山根（一般）一一秒四 2福山（一般）3金仁撤（一般）4朴永根（學生）5李英敏（學生）6中田 一般16 學生6

◇二百米 1山根（一般）二二秒八 2福田（一般）3二好（一般）4中田（學生）5金在敏（學生） 一般15 學生5

◇四百米 1金鍾元（學生）五一秒八 2二好（一般）3芳刈（學生）4張洪植（學生）5安達（一般） 一般7 學生13

◇八百米 1劉賛（一般）二分四秒三 2柳那燮（學生）3吳東裕（一般）4八十川（學生）5向野（學生） 一般10 學生10

◇千五百米 1柳長春（一般）四分五三秒二 2吳東裕（一般）3圭貢根（學生）4松原（學生）5宋觀鍾（學生） 一般11 學生9

◇五千米 1崔俊根（一般）一五分四四秒八 2吳東裕（一般）3上貢根（學生）4宋觀鍾（學生）5宋龍鍾（學生） 一般11 學生9

◇高障碍 1李德完（一般）一七秒二 2安達（一般）3青木（學生）4越山（學生）5島崎（學生） 一般11 學生9

◇中障碍 1金鍾元（學生）五七秒六 朝鮮新記錄 2張洪植（學生）3大道（一般）4田口（學生）5李德完（一般） 一般6 學生14

◇四百米繼走 1一般（辛輪、山根、鹿内、福田）四三秒八 朝鮮新記錄 2學生（鈴木、李英敏、中田、朴永根）四六秒 一般5 學生1

◇千六百米繼走 1一般（金鍾元、大道、山根、二好）三分三三秒六 2學生チーム（向野、八十川、芳刈、金鍾元）三分四四秒八 一般5 學生1

フヰールド

◇走高跳 1大村（一般）一米九〇 朝鮮新記錄 2久原（一般）李敬完（一般）一米七五 4島崎（學生）6山本（學生）一米六五 一般9 學生11

◇三段跳 1久原（一般）2越山（學生）3金觀錫（學生）4大内（一般） 一般15 學生6

◇走巾跳 1福田通夫（一般）七米二八 朝鮮新記錄 2鹿内（一般）六米七四 3大内（一般）4朴永俊（學生）5越山（學生）6鄭 一般14 學生1

◇棒高跳 1高山秀道（一般）三米三 2岩本（一般）3野上（學生）4平島（學生） 一般10 學生6

◇砲丸投 1柴田（一般）一二米六五 2松崎（一般）3鈴木（學生）4植野（學生）5坂口 一般11 學生7

◇圓盤投 1朴賀圭（學生）2柴田（一般）3鈴木（學生）4張（一般）5安榮植（學生） 一般13 學生8

◇鐵鎚投 1宋榮植（學生）2松崎（一般）3朴賀圭（學生）4柴田（一般）5鈴木（學生） 一般15 學生6

◇槍投 1大内光衛（一般）2鹿内（一般）3宮田（一般）4徳久（學生）5朴 一般9 學生12

◇卓球 京畿道優勝

譽れの優勝旗

陸上競技 ◇各道對抗中等學校優勝旗（神宮旗）◇各道對抗神決勝 咸鏡南道チーム

硬式野球 ◇一般賞 平壤實業◇大學專門 京城醫專◇中等學校 仁川商業

軟式野球 ◇各道對抗 京城鐵道俱樂部（優勝旗神宮旗）

籠球 ◇男子一般 高麗俱樂部◇大學專門 普成專門◇男子中等 平壤高普◇女子中等 京城第一高女

排球 ◇男子一般 遞信局◇女子一般 女子師範（協會杯）◇男子中等 龍山中學◇女子中等 京城第二高女

式蹴球 ◇一般賞 養正◇大學專門 普成專門◇中等學校 京城商業

ラグビー ◇一般 京城醫專◇中等學校 京城第一高普

相撲 ◇青年對抗 京城青年團◇大學專門 京城醫專◇中等學校 京城農業◇少年對抗 京城府

軟式庭球 ◇男子一般 各道對抗◇男子中等 各道對抗 京畿道◇女子中等 各道對抗 京畿道

弓道 ◇各道對抗 全北第二組

仁商見事優勝

8A—0 猛打連發、龍中は打陣不振

—中等學校野球決勝戰—

中等野球決勝、仁川商業對龍山中學戰は十八日午後一時廿五分から佐藤（球）平井、大島（壘）三氏審判、龍中先攻で開始

仁商	611000000A	8
龍中	000000000	0

龍中は前半不調で打氣に出た仁商の爲に打捲くられ一回六つの安打を許し、これに守備陣の三失策が加はつて一舉六點を奪はれた、二回も一安打で一點、三回又も安打で一點を加へ前半既にゲームを決定的なものにした、一方仁商山口は劈頭から好調で龍中の打撃を完封、三壘を許さない完投振りであつた、龍中高本も四回からは立直つて仁商の攻撃を阻んだが味方の打陣振はず遂に八對零で敗れた

仁商 門田 村口 本田 山中 長谷 ……

▲試合時間一時間卅分 ▲二打 ……

平實堂々制覇

8A—2 京城新人軍後半振はず

一般野球決勝戰

一般野球決勝、平壤實業對京城新人軍戰は十八日午後三時半から龍山球場で（球）宮嶋、池島（壘）三氏審判、京城先攻で開始

京城先	002000000	2
平實	00300040A	8

經過 一回一安打二四球でチャンスを掴んだ京城が無得點に終つたのに反し、平實は四球に乘じ二安打で一點先取、三回京城敵失で二點返したが、平實四回のチャンスを逃さず中島の球をヒットして出て二點を奪ひ、前半をリードしてゲームを樂にした、五回から平壤は立直つたかと見えたが七回遂に二安打と二つの四球で三點を與へ遂に東にマウンドを讓つた、平實は相變らずの好投で京城の打棒を完全に押へ打撃による得點を許さなかつたことは賞められていゝ

京城（先） 山田 川井 永山 坂中 島 東 田宮 村 ……

▲試合時間一時間五十分 ▲二壘打 有田、熊谷、白 ▲併殺 平實2 ▲遊撃 松本2

柵にぶつかつて早川選手重傷す

全京城對平壤實業戰、第二回裏平壤白選手の打つた一壘側のファウル・フライを全京城軍の早川一壘手（鐵道）が捕へやうとして見物席のコンクリート柵に頭をぶつけ顏面に負傷、赤十字病院で手當中だが仲々の重傷である

卓球 京畿道優勝

殊勳の文錫玖君

卓球・全鮮選手權大會は十八日午前九時から城大豫科講堂で擧行、八十餘の選手が熱戰を續けた後、決勝戰は文錫玖（京畿）と金甲淳（平南）との一騎討となり、文君のショット物凄く二對零で優勝す、成績は左の通り

第三回戰勝者 金（京城）金（平南）李（京城）朴（同）崔（慶北）崔（京畿）朴（京城）洪（同）鄭（慶北）周（京城）鄭（京城）文（京畿）

第四回戰 金（平南）3—1金（京城）李（京城）3—0馬（平南）崔（京畿）3—1朴（京城）洪（京城）3—0鄭（慶北）文（京畿）3—0朴（京城）

第五回戰 文（京城）3—1鄭（京城）李（京城）崔（平南）3—0鄭（慶北）

準決勝 文（京畿）3—0早瀬 金（平南）3—2崔（京城）

決勝戰 文（京畿）3—0金（平南）

龍中優勝

男子中等戰

龍中2（2121—1110）0 善商（京畿）

試合開始午前十時、審判中務、福田兩氏

女師優勝

女子一般戰

女師2（222117—201421）1 鐵道

試合開始午前十時卅分、審判北島、森兩氏

遞信局優勝

一般對鐵道戰

排球一般決勝、鐵道局對遞信局戰は十八日午後二時半から京城運動場コートで擧行、接戰の末遞信局勝した

遞信2（212120—181622）1 鐵道

（審判中務、福田兩氏）

二高女優勝

女子中等戰

排球女子中等決勝第二高女對京城女高普戰は十八日午後一時から京城運動場コートで擧行、技倆に一日の長ある第二高女、完全に女高普を厭へて優勝した

第二高女2（2121—1615）0 女高普

籠球

一高女優勝

女子中等戰

一高女18（414—93）12 女師

試合開始午前十時卅分、審判李、大草兩氏

普成專門優勝

專門決勝戰

普成103（5350—138）21 法專

試合開始正午、審判丁相允、大島兩氏

平壤高普優勝

男子中等決勝

平壤高普32（2211—215）26 京城道高

試合開始午後二時十分、審判盟崎、李文錫兩氏

高麗優勝す

一般男子決勝

高麗俱51（2427—2224）46 延俱

試合開始午後四時、審判李文錫氏

京城優勝

軟式野球戰

京城（鐵和）對平南（平壤）戰は午前八時四十五分から京城先攻、大平（球）廣瀬、三明、江川（壘）四氏審判で開始、京城勢の猛襲に平壤陣潰滅、京城優勝した、閉戰十時十五分

京城	21010200	6
平南	00000000	0

胃腸強化

弱い胃腸！

胃袋を作つてゐる筋肉が萎縮、衰弱して生氣・彈力を失つて居るため收縮運動が阻害され、蠕動作用が減じて食物が滯り消化機能が弱る

活動の源泉は「胃腸に！」

全身の活力・精力の根本機關である胃腸が弱いと全身の榮養が障害され、いろ／＼の疾患に冒され勝ちで常に病弱を嘆き充分の活動も出來ぬやうになる

胃腸の鍛練！

「軟かいものを食べる」「消化劑を服む」消極的療法では駄目、積極的に胃腸の鍛練强化を計ることが肝要！

先づ小柳式健康帶を締めて腹壓呼吸法により胃腸の運動を活潑、旺盛ならしめ、血液の循環を快調に導き、短時日に胃腸の機能を强化、鍛練、全身の抵抗力を强め、潑溂たる健康と體力・膽力の養成に强力、適確な効果を發揮す。

體驗談（第二輯） 二錢切手封入申込次第送呈

斯かる人の常用を！

胃腸下垂・慢性胃腸・不眠・便秘・神經衰弱・疲勞・捲怠に惱む人・健康增進・體力・膽力の養成を望む人…腹部保溫・使用簡易

送呈 體驗談・說明書（第二輯） 胃腸が治つた！ 食慾增進！ 不眠症・便秘解消！ 疲勞感消失！ 二ケ月で肥つた！ ……吾々需者の使用者の記錄 ★切手二錢封入御申込次第送呈

定價 A 金五圓五十錢（腹身寸法を八十糎以上の者用） B 金四圓五十錢（婦人用） 送料 內地十四錢 外地四十錢

東京・神田須田町（東京驛前會館前） 發賣元 小柳ゴム製作所 電神七二五・振替東京三四七六 ★デパート薬品部・有名藥店にあり ★品切れの際はハガキで發賣元へ注文乞ふ代金引換小包にて急送申上げます

小柳式理想健康帶

羊毛織物本場から直賣 洋服

大衆的大提供

世界一廉價、製造都市の名古屋製品、自家工場で製造し直賣

大產—大販—市價の半値

必らず小賣市價の半値以下、絕對責任付、不向返金、品替自由

紳士向、ウーステツト地、背廣洋服

本年流行ノ紳士用ウーステツト地最新柄純毛製色ハ茶、紺色等ニテ小柄、大柄、中柄等アリ、年齡及色目御指定アレバ見計ヒ御送附致シマス

上品 ◉ウーステツト地ニアルパカ總裏付 三ッ揃一着 金十六圓五十錢

特製 ◉特上ウーステツトニ本絹朱子總裏付 三ッ揃一着 金十九圓

紳士向、最新ピツケ地、背廣洋服

特選高級品 高級純毛製ニテ斜線入リ中年紳士向最新品ナリ裏ハ高級本製アルパカ裏ニテ耐久無比本絹袖裏付 三ッ揃一着 金十八圓五十錢

紳士用、メルトン地、背廣洋服

上品 三ッ揃一着 金十二圓 特品 三ッ揃一着 金十五圓 羅紗メルトン無地、紺、黑、茶

縞スコツチ地、背廣洋服

青年、中年向ニテ裏ハアルパカ總裏付極上等冬向紳士用ナリ 青年 中年向 三ッ揃一着 特價金十四圓

冬向背廣、サージ洋服

紺ト黑ト有リ 仕立入念丈夫向一般用ナリ 背廣三ッ揃高級品 金十八圓 背廣三ッ揃特品十二圓五十錢 詰エリ特品九圓八十錢 詰エリ上品七圓

紳士用 トンビ

本ラクダ地 一枚 金二十四圓 高級ラクダ地 生地ハ本ラクダ本絹朱子總裏付キ 一枚 金二十三圓 本ロスキン地 一枚 金十九圓 高級品ニテ極上ロスキン地ニテ本絹朱子總裏付キ市價三十円以上ノ品ナリ何レモ身尺三尺三寸、三尺四寸、三尺五寸、三尺六寸同値身長御通知下サイ

特製 實用向、羅紗オーバ

生地ハ極厚地上等羅紗ニテ裏ハ新毛朱子上等袖裏縞朱子極メテ丈夫向大好評ナリ市價十円以上ノ品ナリ

實用向 色合 黑、紺、茶 二尺八寸 二尺九寸 三尺 片前型 金五圓五十錢 兩前型 金五圓九十錢

紳士用、羅紗 メルトン オーバ

生地ハ極上裏絹朱子付キ仕立入念附屬品別品付キ紳士用ノ最新型ナリ 上等メルトンニテ洋朱子總裏付袖

色合 紺、黑、茶 二尺八寸 二尺九寸 三尺一寸 片前型 金七圓八十錢 兩前型 金八圓二十錢

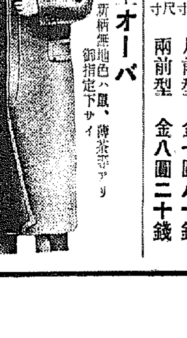

高級霜降新型オーバ

高級品ニテ純毛杉織ニ新柄無地色ハ鼠、薄茶等アリ御指定下サイ

最高級 ラクダ オーバ

生地ハ上等ベロアー霜降ニテ裏ハ絹朱子ニテ袖裏絹縞朱子仕立ハ高等職人ノ誂向仕立ナリ 色目霜降 杉柄茶 鼠

片前型 二尺七寸 二尺八寸 二尺九寸 同値 金十四圓 兩前型 三尺八寸 三尺九寸 三尺一寸 同値 金十五圓

高級ベロアー、オーバ

生地ハ絹縞朱子仕 上等ラクダニテ裏ハ本絹朱子袖裏本立ハ高等職人ノ誂向仕立ナリ

色合 紺 黑 二尺八寸 二尺九寸 三尺 片前型 同値 金十八圓 兩前型 同値 金十九圓

生地ハ上等ベロアーニ子ノ高級仕立 テ裏ハ絹朱子ニ袖裏ハ絹朱ナリ一見三四十円ノ高級品ナリ

色合 黑紺 二尺八寸 二尺九寸 三尺 同値 片前型 金十三圓八十錢 兩前型 金十四圓八十錢 オーバ襟毛附ハ一着ニ付三圓八十錢高値

大衆向グランド羅紗オーバ

生地極厚付最新型ハ鼠茶 地上等スコツチ羅紗ニテ、バンド付仕立入念大衆向ノ實用品ナリ色薄茶ト杉柄トアリ流行品

丈館尺 二尺、二尺二寸 一枚 兩前 金四圓八十錢

ハガキ一本で直ちに發送出荷迅速廿四時間主義

御注文ハ一御手紙デ御申込下サイ御便宜上代金引替デ荷造ス 絕對保證ニ品質耐久絕對保險必ズ地方小賣値段ノ半價以下 品替返金ニ不向ノ節ハ品替返金自由絕對御迷惑ハ掛ケマセン 送料實費ニハ御買主負擔ノ事 荷造費ハ當店負擔ノ事

この革命的大廉賣を是非一度御利用下さい

名古屋市東區千種町（古井坂電停前）

合資會社 金城商會販賣部

製造元直販 電話東五二一四番 振替名古屋一一七六

母の良人【17】

前田河廣一郎
【畫】田代光

伯父は、もう酒を注ぐのをやめた。そして、その上膝つて聞くことが出來ないやうに、手を內懷へ入れて、顔を歪めると、天井を眺めあげた。

「關東大震災……私に何の關係があるかね？」

あいつは、冷えた酒を啜るやうにつと頭を下げた。

「谷口の義兄さん、そこは、それ細胞り合ふもだんなやうで、いきさつ二人緣にはなつたけれど、匠は、義兄、弟と呼ばれた昔に他ならて、なんとか今そこのところを是非……」

伯父は、手元にありつたけの酒を自分の盃へこぼして、淒利の瓶を老婆へ向けながら、眼で諮めた。やがては、あたふたと顛な德利を持ち出すのである。

いとかあるとかで、帝先に確玉にあかつたのか、わしだつて、自分の倅は可愛いい。それそ、頭義廣さん、あんたはなんとぶつて、お入から起りあげて、顔をを谷口の家へ入れてしまつたか？わしが從事してかへつてみたら、あんた方二人は、わしから嫁と子供を盗んで逃げて行つてみたんぢやないか？」これでも谷口さん、わしが騒動かね？

「そんなばかなこと……」息子の靖の前つた聲を、老婆は手を挙げて制した。

「大病人のあんのに、こ人まで今の上大聲出すにもたない！それから、久平、何ぼうたなさ、出でることはない。あつちへ去行つて」

仕方がよくて、廊下へ出た久平は、そこには、殿册の男のみたいとを、擬宜たしそうに、頭殿が涌き出してゐるのを見た。

伯父は、また青い表紙の本を見ながら、雨やみの空を、上は隠かに天窓から覗いてゐた。

「もとも、ほんとに降つた大雪だ！」

久平は、そそつの給仕で、お茶くたつた盛飯を食つた。伯母のことから、すべてが豊狂はせになつたこの家である。

夕方になると、奥の間から消しさうな伯母の呻吟が、うす暗い臺の上まで漏つたりつて來た。あかくて泣き崖くろの女が茶の間へ出て來ると、ランプをもつて、急に眺向ひの産婆といふものを迎ひにやられた。祖母は、大きな腹を臺所から、久平に手傳はせて、緣側へ持ち出した。泣き崖くろの女は、流し元をがちやがちやさせて、大釜に湯を沸かした。

この騒ぎの中心に、伯父は、にがさつて、青い表紙の本をバサリバサリと繰してゐた。やがてこの御を見た女が來た。

どやどやと、人足が奥の間へ遠ざかつたあとに、伯父と久平だけランプの下にのこされた。伯父は本を放しやりザッと開けると、上の方を向いて鳩のやうに胸をしぼたたいた。

「子供つて、親のかかるもんだなあ」

雨の方へ、眼を落とすと、かれは闇の中に、酸漿のやうに赤くなつた泣き崖くろの女を見て、わざと咳拂ひをした。

「私は、人が悪いんだらうな、家次郎君、妹は、酒のやうな息け龍に循部にされ、おまけにその弘生前から、學生時代からこいつら押しつけられず、やつと妹を嫁させたから此ふと、また手をきけして、隠から痛んでゐる。こんな色のいい話つてあるかね、君？君には、全部、どこも押せは、そんな話ないや、お出るのかね？」

老婆も、さつぱり聞きたがし、息下の合槌を打つた。

「だんだたんや。あんまりだもな」

「商論　これで、節回じゃ、そんなことが商論なら、出るところへ出して飲ひませうかね、見習、商賣、叔母と嫁ほど殿物が捌きなやらだが、それもまからう。しかし、ね、義姉が沐になつたら、あんたの細內破のことも、明合紙明るみ、出たけりやだしねえ、それやもいいのですかい？お義姉さん、まあ、あんたかにして、長男一人を出世させるために、娘の子二人にどんな陶でをさせたか、それを嫁に嫌かきするよ、ちよつとしたことに凝張りつけて、僕のいい嫁いびりだな――そんなことで、息子が醫師になつたら、まあ今度は醫博士學位についてならねえ――とかういふ法で、末の見込かな」

常代一流　爭霸血戰譜（20）

――坂口氏、四勝三八敗――

先　△六段　塚田正夫
　　▲六段　坂口允彦

第十局

▽五四歩　▼四二銀13　▽五五馬4　▼同銀打15　▽三六歩打5　▼同金打8　▽二一飛成　▼四六角打3　▽同金打12　▽七二馬3　▼五六角打5　▽三二金6　▼同銀　▽四七角打　▼四銀打14

持時間各九時間　消費時間　▽七時間六分　▼六時間九分

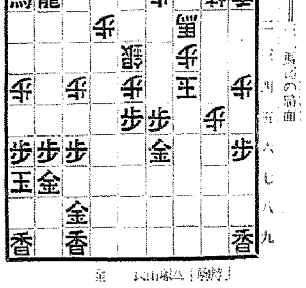

席上挿話

坂口君は持駒豊富で一見は緩やかなるものゝ如くであるが、何分敵陣堅固と味方の防備の忙しいので攻勢を採ること困難なので防戰に努めつゝあるのは已むを得ない

◇

塚田君は敵の銀竊拘と加らんとする中にあつて傾くて一歩と打つよい時間があります、中に一步成の方が紛れがなくて指しよい筈である

但し二一飛成は一考あつていゝ手だから、と言ふのは四四角、二一玉の時二一歩成の方が紛れがなくて指しよい筈である

坂口君は目下形勢不利であるから勿論苦戰は免れないけれど六九飛打ちに早まつた憾みがある

こゝは一先づ六六桂と打ち金が逃げた場合に六九飛打ちの方が都合が良い

講評　八段　金易二郎

▲塚田がこゝは他にも一九金又は六四馬等の手段もあつて手廣いところです。既に相當の時間を消費してゐるので五九馬は攻防の位置にあるので深くも考へないがともかく引いておきました

▲坂口が攻勢をとることの出來ない此の局面としては防戰に努める外ないと思ひ、四銀と打ちました

次に四六銀打ちは随分辛い手ですが、銀を捨てゝも四六馬と逃がれて見込みがありません

十九日番組（月曜日）

第一放送

午前六時三〇分（東）英語講座（十二）　熊谷　榮
同七時一分（東）朝の修養　歌（二）　講道館　笹原　時保
同七時二〇分（東）ラヂオ體操
同七時四〇分　今日の天氣見込
同八時（東）小學生の時間『金學生一朝鮮調』　商工大臣　小川郷太郎
同九時（東）家庭メモ
同九時一〇分　氣象通報（釜山）
同九時一五分　氣象通報・料理獻立（鶏肉の醬燒し）
同一〇時三〇分　家庭講座　十月の衣類整理　田中ちた子
正午（東）時報・日用品値段・魚類値段
午後零時五分（東）筝曲と三曲
　一、八段　筝本手　町田　杉勢　同　小林　杉賀　筝替手　久米　稻子
　二、松風　筝　山木大門・中能島松　同　池田　杉野
　三、鶴田曲　同　正木　杉鈴
同零時三〇分（大）國民歌謠＝桃谷演奏所より中繼＝
　一、獨唱「心のふるさと」　三絃　吉澤吾右枝　尺八　宮内　指龍
　獨唱　四家　文子　合唱　大阪放送交響樂團　伴奏　大阪ラヂオオーケストラ
同零時四〇分　ニュース
同一時（東）婦人講座　和服裁縫（七）テキスト　石田　はる
同一時一〇分（東）教師の時間　讀本朗讀講座（五）小學國語讀本卷十二、四
同一時一五分　婦人の時間（京城、釜山）特種貨物について　尹　德　銓
同三時（東）朗讀　東京市御殿山小學校兒童　指導　同校々長　木佐野龜之介
同三時四〇分（東）氣象通報
同四時　ニュース（氣象通報・谷山）
同六時　朝鮮童謠（京城より全國中繼）
　一、齊唱　留守番　二、獨唱　坊や坊や　三、齊唱　鈴　四、獨唱　オカツパ　五、齊唱　蛙　六、獨唱　雪
　伴奏　金　順　姫
同六時二五分（東）英語講座（三）大宮健太郎
同六時五五分（東）カレントトピックス
同七時　ニュース・天氣見込・職業紹介
同七時三〇分　講演（一）オリムピックより歸りて（東京）ボート、エイト　根岸　正
　（大阪）（ボート、フォアー）手島　太郎
　（東京）（ヨット）財部　寶
　（大阪）（水上競技）遊川　正二
　（廣島）（水上競技）前畑　秀子
　（二）オリムピック放送と歐米放送事業の視察を終へて　河原木寬六
同八時五分（東）ラヂオ風景　讀晩ご飯二軒　海老原吉人・小栗禮助・宮崎津史・作（出演者略不同）
　市川　春代　藤井　貢　三井　秀男　永町　蘭子　藤間　一　西村　喜吉　澄川　明子　金原　亭馬生
同八時三五分（大）ピアノ獨奏　桃谷演奏所より中繼
　一、ワルツの形式による練習曲作品五二ノ六　サンサーンス作曲
　二、夜想曲作品四八ノ一　ショパン作曲
　三、蛋の踊り　マリヤ・バツハ作曲
同八時五三分（東）歌謠物語　靜御前　物語　堀越　節子　歌手　笹原　春代　吉田　敬子

第二放送

午前一〇時　ニュース（朝鮮語・京城）
同九時三〇分（東）時報、ニュース、氣象通報、翌日の番組（地方へのニュース・京城）
午後零時五分　ハワイアンギター　金　俊　英
同一時一五分　婦人の時間　尹　德　登
同六時　朝鮮童謠（全中）
同六時三〇分　經濟解說　李　常　鶴
同七時三〇分　常識講座　金　大　羽
同八時　時調外　金　紅　桃
同八時三五分（大）ピアノ獨奏
同八時五三分　講談　秋　岡

朝鮮童謠

京城より全國中繼【午後六時】

一、齊唱　留守番（尹石重作詞・尹克榮作曲）
二、獨唱　坊や坊や（金吉泰作曲）
三、齊唱　鈴（金泰哲作曲）
四、獨唱　オカツパ（金吉泰作曲）
五、齊唱　蛙（李東麟作詞・洪蘭坡作曲）
六、獨唱　雪（方定煥作詞・鄭淳哲作曲）

齊唱　旺新學院兒童
獨唱　金順姫
伴奏　洪　鍾　譯
歌詞（譯）

一、留守番
1、父さん驢馬で市へ行き、お婆さんはお里の叔父の家
　坊や、坊やおうたの、坊や、坊や、泣くなかやたい
2、お婆さんお祝の餅もつて、ウチの山路を越えて來る　菅子なめてメームメム
3、父さん新しい着物を驢馬に載せ、ウチの山路を越えて來る　菅子なめてメームメム
二、坊やく
1、坊やく泣くなやたい、いつまでも泣けば泣蟲よ、お父さんは市へ行つて、坊やのお靴を買つて來る、お婆さんはお餅をおもちして
2、坊やく泣くなやたい、いつまでも泣けば泣蟲よ、坊やが本當に泣蟲ならば、村中聲で笑ひ出す
三、鈴
父さんが乘つて出たお馬の首に鈴、

五、蛙
ヒヨコリノくとオカツパさん、日暮れた今頃何處行くの、私しやお山の姉さんの、オツパイ貰ひに行きますする
六、雪
雪がゴロノく降つてる、夜通し雪ふる開手がない

家庭　十月の衣類整理

【午前十時三十分】　田中ちた子

秋晴れの快い日が續きます。溶質の整理したこの頃は虫干に最もよい時期でありますので、虫干に對する注意と防蟲とかについて申します。それと、冬物をとり出し着ようとします時に與ひがけなく黴が生えてをりましたり、汚れなどが目につくものですが、これらの手入の仕方や、愚ひつきます小物類の手入れなどについてお話を致したいと思ひます

歌謠物語　靜御前

堀越節子　春日とよ
【午後八時五十三分】

こゝは鎌倉小町大路の、安達新三郎の邸。義經の愛妾靜御前は、母の磯禪師と共に、義經と別れし後のわびしい生活をしてゐた。けふも御前は、いろ〳〵の、怨れな惡夢におびやかされるのである。けれはもやうど義經の跡を怨してゐるのである。あけふは鶴岡の社前に賴朝の命によつて、舞が八幡の神殿に奉つを舞ふべき日である。磯禪師は調への翁にたつて謝るが許されぬ。舞は、つひに出かけて行く。あはれ靜は舞にことよせて戀しい義經の幻を追つた。松にかゝる白雲の、迷ひ出した初音の、そのみなもとの若狭かけ、鎌倉山の夜ごめて、静御前ふまくら後に、初音さたる時鳥。初音さたる時鳥。吉野山の峯の白雪ふみわけて、入りにし人の跡ぞ戀しき、入りにし人の……とたんに賴朝殿の御座が頭を下された。賴朝殿の怒りは心頭に發した

仁川汽船廣告

濟州線　隔日出帆
長淵線　寄港地＝延坪島　寄港地＝各驛ト船車連帶貨物取扱
　寄港地＝肅加島、德積、九味浦、碑石浦、青龍、江
　大靑島、小靑島
仙甲線　寄港地＝毎日出帆　南元浦、九陽里、大阜島、豊島、靈興
白石浦線（忠淸）　寄港地＝平元浦
唐津線　毎日出帆　自動車連絡取扱
瑞山線　寄港地＝瑞山、長安、自動車連絡取扱
曙毛里線　寄港地＝矢島、長峯、蓮興、石浦里、仙水、花
此ノ外ニ沿岸各方面直行貨物取扱
仁川港町二丁目二番地
仁川汽船株式會社
電話五一番　一四〇番

嶋谷汽船出帆

仁川出帆代理店　日鮮海運株式會社
朝鮮總督府命令航路　朝鮮北鮮大連線
大連直行（三等七圓）
ジャパンツーリストビューロー
日本海丸　十月十七日
明石丸　十月二十三日
朝海丸　十月十六日
天海丸　十月廿一日
仁川出帆　代理店
木浦出帆　代理店

阿波共同汽船出帆

威海衛、芝罘、大連行
利通號　月　日
鎭南浦、大連、天津行
長山丸　十月廿三日
代理店　仁川海岸町　野口商會

朝鮮郵船定期出帆

◎北鮮新潟直航
長白山丸
◎北鮮東京行
西鮮東京行
◎急行船
新京丸
羅津丸
◇各船內設新式優秀客室
神戶市神戶島明石町　嶋谷汽船株式會社

釜山出帆　代理店
日本海丸　朝海丸　天海丸　明石丸
仁川　日　群山　日　木浦　日

京城府南大門通り五ノ一
朝鮮郵船株式會社
代表電話本局(2)四一九五番
釜山支店　大橋通
元山支店　海岸通
仁川出張所
北鮮出張所　清津府北星町
京城代理店　朝鮮運送會社
安東縣代理店　國際運輸支店
鎭南浦代理店　朝鮮商工會社
仁川代理店　朝鮮運送支店

大阪商船仁川出帆

△阪神行（船客御斷）
十月廿一日　第七小野丸
十月廿二日　第三大鐵丸
十月廿四日　泰仁丸
十月廿六日　第二福井丸
群山寄港
群山代理店　群山海運會社
木浦代理店　朝鮮運送支店
釜山代理店　大池回漕店
元山代理店　朝鮮運送支店
清津代理店　國際運輸支店
雄基代理店

十月廿三日　大昭丸
△鎭南浦、安東行
△海州行
內地各港及臺灣、北海道、支那、南洋、南北米、阿弗利加、歐州、濠洲、等各地行接續通シ貨物取扱致候
大阪商船株式會社仁川代理店
株式會社　慶田組
電話　四二一・一八四・二七〇番

呼吸の苦しい
ぜんそく
せきを
……今から忘れて……

▽…冬から冬の苦しいキカンシ病にぜん息發作があります、慢性の病で此位苦しい病は多くありますまい。ビューノくゼイゼイと喘鳴があり、息詰、脂汗、胸内苦悶の發作をくり返すお氣の毒な病です。
▽…藥に種々ありますがスグ效く藥で毒のないのは先づありますまい大抵は恐ろしい中毒性副作用があります、所が當洋行のパウル氏散は南米ブラジル國セルヴァの大森林の野生藥草が主藥となつて其他鎭靜喘藥の集成で少しも害になりませんから今日から續けて服めば今年はぜんそくせきの苦しみを忘れて安樂にすごせることゝ信じます。それは今迄多數實驗上立證でき得るのです。
▽…パウル氏散はぜん息の他、慢性キカンシカタル、肺せん、ろくまく、等から出るがんこなたんせきにも息切にものんだ晩から樂に安眠できるといふ新製藥です。
製價六日分一圓十錢、十三日分二圓廿錢、慢性二十六日分四圓、郵便カワセか振替注文は送料無料、
本舖　東京市本郷區菊坂町五二　河合洋行、振替東京四六一八二番

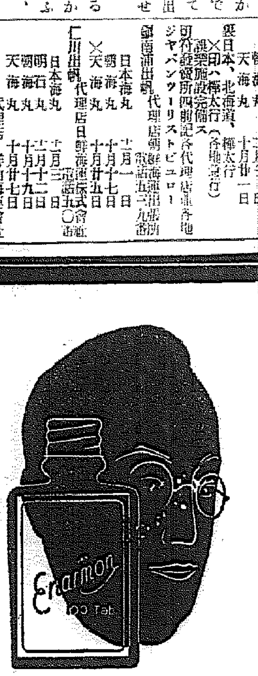

武田發賣品

純正

男性ホルモン

エナルモン

老衰現象の恢復及び豫防に

エナルモンは國際聯盟ホルモン委員パークス博士により「各種男性ホルモン製劑の効力比較試驗の結果他の製劑より著しく强力なり」と報告せられたる純正男性ホルモンにして、血色素數、赤血球を增加し新陳代謝を旺盛ならしめ、疲勞倦怠感を除き、視力、記憶力、思索力を增進し精神的、肉体的活動を活潑ならしむ。

【適應症】
强度の疲勞感、能率の低下
食思減退、頭重、動脈硬化
腦溢血、不眠症、精力減退

錠劑　二〇錠（二圓五〇）　五〇錠（八圓五〇）　一〇〇錠（一五圓）
外に注射液　〇・五竓五管　一〇管　三〇竓あり

國際的に効力の優秀を承認せられたる

發賣元　大阪市道修町　株式會社　武田長兵衞商店
製造元　川崎市大宮町　帝國社臟器藥研究所
關東代理店　東京市本町　株式會社　小西新兵衞商店

36―1193(O)

●御機嫌、晴れ。けさのノーシン　きいたのさ●

榮養菓子　グリコ

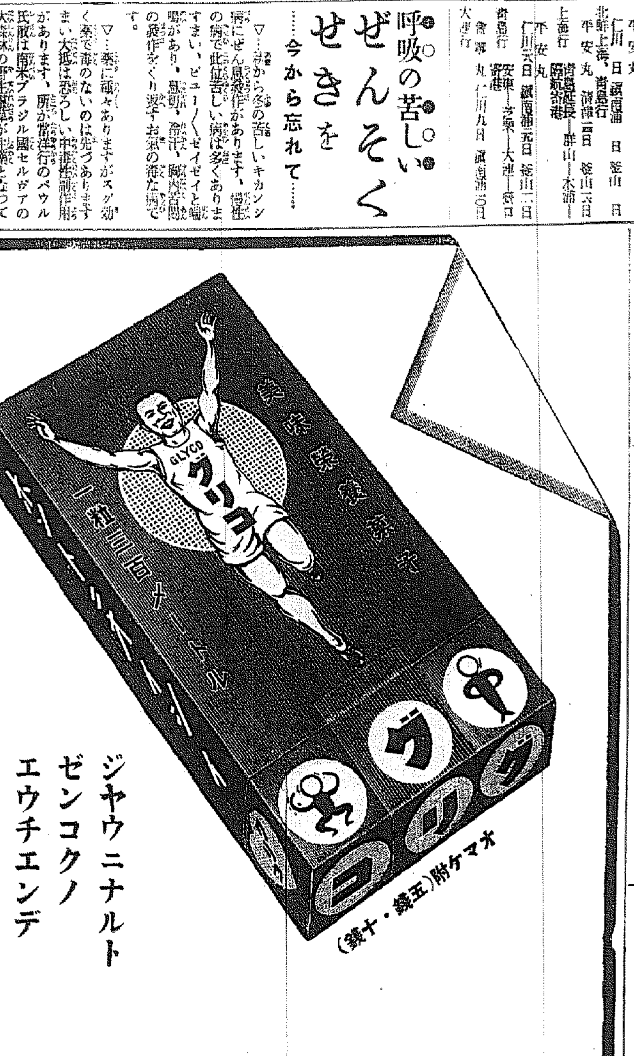

ジヤウニナルト
ゼンコクノ
エウチエンデ
オホウケノ
オヤツノ王樣

東京・大阪　グリコ株式會社
GM5